

**ФЕДЕРАЛЬНАЯ СЛУЖБА ГОСУДАРСТВЕННОЙ СТАТИСТИКИ
(Росстат)**

**СОЦИАЛЬНО-ЭКОНОМИЧЕСКИЕ
ИНДИКАТОРЫ БЕДНОСТИ**

в 2013-2020 гг.

**Москва
2021**

ПРЕДИСЛОВИЕ

Программа статистического мониторинга бедности направлена на получение характеристик уровня и профиля бедности, а также тенденций изменения положения малоимущего (бедного) населения в целом по России и в ее субъектах.

В статистическом бюллетене «Социально-экономические индикаторы бедности» представлены показатели численности и доли населения с денежными доходами ниже величины прожиточного минимума, устанавливаемого в соответствии с действующим федеральным законодательством и законодательством субъектов Российской Федерации.

В разделе I бюллетеня представлены данные о величине прожиточного минимума, его соотношении с денежными доходами населения, а также показатели, характеризующие оценку численности и доли населения с денежными доходами ниже величины прожиточного минимума по населению в целом, определяемую в соответствии с действующей методологией с применением аналитической модели (на основе материалов выборочного обследования домашних хозяйств и макроэкономического показателя среднедушевых денежных доходов населения).

В разделах II-VIII статистического бюллетеня представлена информация, характеризующая положение малоимущих слоев населения, сформированная по итогам выборочных обследований домашних хозяйств:

- разделы II-IV – по итогам выборочного наблюдения доходов населения и участия в социальных программах;
- разделы V-VII - по итогам выборочного обследования бюджетов домашних хозяйств;
- раздел VIII - по итогам выборочного наблюдения доходов населения и участия в социальных программах (табл.8.1-8.3) и по итогам выборочного обследования бюджетов домашних хозяйств (табл.8.4-8.10).

В разделах II-III публикуются данные об уровне и «профиле бедности», отражающем распределение малоимущего (бедного) населения и домашних хозяйств по основным демографическим и социально-экономическим категориям. В разделе IV приводятся данные об уровне и составе денежных доходов малоимущих домашних хозяйств. В разделе V – данные об уровне и составе расходов на потребление малоимущих домашних хозяйств. В разделе VI - данные, характеризующие уровень и структуру потребления основных продуктов питания, стоимость питания, пищевую и энергетическую ценность потребленных продуктов питания по малоимущим домашним хозяйствам. В разделе VII публикуются данные об условиях жизни малоимущих домашних хозяйств. В разделе VIII публикуются основные показатели, характеризующие «профиль бедности» и уровень

материальной обеспеченности малоимущих домашних хозяйств в разрезе субъектов Российской Федерации.

Описание методов расчета и формирования показателей, публикуемых в таблицах бюллетеня, а также используемых определений и источников информации приводится в разделе «Организационные и методологические положения».

Данные за 2020 являются предварительными и могут быть уточнены в последующих изданиях.

В бюллетене приняты условные обозначения:

- - явление отсутствует;

... - данных не имеется;

0,0 - значение показателя меньше единицы измерения.

В отдельных случаях незначительные расхождения между итогом и суммой слагаемых объясняются округлением данных.

СОДЕРЖАНИЕ

РАЗДЕЛ I ОСНОВНЫЕ МАКРОЭКОНОМИЧЕСКИЕ ПОКАЗАТЕЛИ

1.1. Распределение населения по величине среднедушевых денежных доходов.....	7
1.2. Распределение общего объема денежных доходов по 20-процентным группам населения.....	8
1.3. Величина прожиточного минимума в целом по Российской Федерации.....	9
1.4. Структура величины прожиточного минимума в целом по Российской Федерации в IV квартале 2020 г. (диаграмма)	11
1.5. Темпы роста расходов на продукты питания, непродовольственные товары и услуги в составе потребительской корзины (график).....	12
1.6. Соотношение денежных доходов населения с величиной прожиточного минимума	13
1.7. Темпы роста доходов, заработной платы, пенсий и величины прожиточного минимума (график)	14
1.8. Численность населения с денежными доходами ниже величины прожиточного минимума и дефицит денежного дохода	15
1.9. Динамика численности населения с денежными доходами ниже величины прожиточного минимума (диаграмма)	16
1.10. Величина прожиточного минимума, установленная в субъектах Российской Федерации за IV квартал 2020 г.....	17
1.11. Доля населения с денежными доходами ниже величины прожиточного минимума по субъектам Российской Федерации	20
1.12. Численность малоимущего населения по субъектам Российской Федерации в 2020 г. (диаграмма)	23

РАЗДЕЛ II ОСНОВНЫЕ ХАРАКТЕРИСТИКИ МАЛОИМУЩЕГО НАСЕЛЕНИЯ

2.1. Уровень и профиль бедности в группировках по административно-территориальным, демографическим и социально-экономическим признакам.....	24
2.2. Уровень и профиль бедности среди детей в возрасте до 18 лет в группировках по административно-территориальным, демографическим и социально-экономическим признакам	29
2.3. Уровень и профиль бедности среди занятых в экономике (работающих) в группировках по административно-территориальным, демографическим и социально-экономическим признакам.....	31

РАЗДЕЛ III ОСНОВНЫЕ ХАРАКТЕРИСТИКИ МАЛОИМУЩИХ ДОМАШНИХ ХОЗЯЙСТВ

3.1. Уровень и профиль бедности в группировках по административно-территориальным, демографическим и социально-экономическим признакам	33
--	----

**РАЗДЕЛ IV
ОСНОВНЫЕ СОЦИАЛЬНО-ЭКОНОМИЧЕСКИЕ ПОКАЗАТЕЛИ ДЕНЕЖНЫХ
ДОХОДОВ МАЛОИМУЩИХ ДОМАШНИХ ХОЗЯЙСТВ**

4.1. Уровень и структура денежных доходов малоимущих домашних хозяйств.....	37
4.2. Уровень денежных доходов и его соотношение с величиной прожиточного минимума в малоимущих домашних хозяйствах в группировках по административно-территориальным, демографическим и социально-экономическим признакам	40
4.3. Размер дефицита денежного дохода в малоимущих домашних хозяйствах в группировках по административно-территориальным, демографическим и социально-экономическим признакам.....	44

**РАЗДЕЛ V
ОСНОВНЫЕ СОЦИАЛЬНО-ЭКОНОМИЧЕСКИЕ ПОКАЗАТЕЛИ БЮДЖЕТОВ
МАЛОИМУЩИХ ДОМАШНИХ ХОЗЯЙСТВ**

5.1. Уровень и структура расходов на потребление малоимущих домашних хозяйств	48
5.2. Уровень и структура расходов на потребление крайне бедных домашних хозяйств	49
5.3. Структура расходов на потребление малоимущих домашних хозяйств по основным социально-демографическим категориям	50
2013 г.	50
2014 г.	52
2015 г.	54
2016 г.	56
2017 г.	58
2018 г.	60
2019 г.	62
2020 г.	64

**РАЗДЕЛ VI
ПОТРЕБЛЕНИЕ ПРОДУКТОВ ПИТАНИЯ В МАЛОИМУЩИХ
ДОМАШНИХ ХОЗЯЙСТВАХ**

6.1. Потребление основных продуктов питания в малоимущих домашних хозяйствах.....	66
6.2. Стоимость основных продуктов питания, потребленных в малоимущих домашних хозяйствах.....	67
6.3. Структура стоимости питания по основным группам пищевых продуктов.....	68
6.4. Состав пищевых веществ и энергетическая ценность суточного рациона.....	69

**РАЗДЕЛ VII
ПОКАЗАТЕЛИ, ХАРАКТЕРИЗУЮЩИЕ УСЛОВИЯ ЖИЗНИ МАЛОИМУЩИХ
ДОМАШНИХ ХОЗЯЙСТВ**

7.1. Распределение малоимущих домашних хозяйств в зависимости от жилищных условий.....	70
7.2. Наличие предметов длительного пользования в малоимущих домашних хозяйствах.....	71

7.3. Распределение малоимущих домашних хозяйств, в зависимости от оценки своего финансового положения.....	72
--	----

РАЗДЕЛ VIII
ОСНОВНЫЕ ХАРАКТЕРИСТИКИ МАЛОИМУЩИХ ДОМАШНИХ ХОЗЯЙСТВ
И МАЛОИМУЩЕГО НАСЕЛЕНИЯ ПО СУБЪЕКТАМ
РОССИЙСКОЙ ФЕДЕРАЦИИ

8.1. Распределение малоимущих домашних хозяйств по основным социально-демографическим группам.....	73
8.2. Распределение малоимущего населения по месту проживания, возрасту, отношению к занятости.....	76
8.3. Среднедушевые денежные доходы и их дефицит в малоимущих домашних хозяйствах.....	79
8.4. Распределение малоимущих домашних хозяйств по видам занимаемого жилья.....	82
8.5. Распределение малоимущих домашних хозяйств по числу занимаемых комнат.....	86
8.6. Распределение малоимущих домашних хозяйств по размеру общей (полезной) площади жилого помещения в среднем на проживающего	90
8.7. Потребление основных продуктов питания в малоимущих домашних хозяйствах.....	94
8.8. Стоимость питания по основным группам пищевых продуктов в малоимущих домашних хозяйствах.....	98
8.9. Структура стоимости питания по основным группам пищевых продуктов в малоимущих домашних хозяйствах.....	102
8.10. Состав пищевых веществ в потребленных продуктах питания в малоимущих домашних хозяйствах.....	106
ОРГАНИЗАЦИОННЫЕ И МЕТОДОЛОГИЧЕСКИЕ ПОЛОЖЕНИЯ	110

РАЗДЕЛ I

ОСНОВНЫЕ МАКРОЭКОНОМИЧЕСКИЕ ПОКАЗАТЕЛИ

1.1. Распределение населения по величине среднедушевых денежных доходов¹⁾

(в процентах)

	2013	2014	2015	2016	2017	2018	2019	2020 ²⁾
Все население	100	100	100	100	100	100	100	100
в том числе со среднедушевыми денежными доходами в месяц, руб.:								
до 7 000,0	9,8	8,2	6,2	5,9	5,4	5,0	4,1	3,5
от 7 000,1 до 10 000,0	10,5	9,5	8,0	7,8	7,3	6,9	6,1	5,6
от 10 000,1 до 14 000,0	14,3	13,5	12,3	12,0	11,5	11,0	10,1	9,8
от 14 000,1 до 19 000,0	15,3	15,1	14,5	14,3	14,1	13,6	13,0	12,9
от 19 000,1 до 27 000,0	17,5	17,9	18,2	18,2	18,2	18,0	17,9	18,1
от 27 000,1 до 45 000,0	19,3	20,6	22,4	22,8	23,3	23,7	24,6	25,4
от 45 000,1 до 60 000,0	6,4	7,2	8,3	8,5	8,9	9,4	10,1	10,5
от 60 000,1 до 75 000,0	3,1	3,5	4,3	4,4	4,7	5,0	5,5	5,7
от 75 000,1 до 100 000,0	2,2	2,6	3,2	3,4	3,6	4,0	4,5	4,6
свыше 100 000,0	1,6	1,9	2,6	2,7	3,0	3,4	4,1	3,9

¹⁾ Оценка на основании данных выборочного обследования домашних хозяйств и макроэкономического показателя денежных доходов населения. Показатели рассчитаны с использованием величины макроэкономического показателя среднедушевых денежных доходов населения, определенной в соответствии с Методологическими положениями по расчету показателей денежных доходов и расходов населения (приказ Росстата от 2 июля 2014 года № 465 с изменениями от 20 ноября 2018 года). Данные за 2018-2019 гг. уточнены по итогам годовых расчетов показателей денежных доходов и расходов населения.

²⁾ Предварительные данные.

1.2. Распределение общего объема денежных доходов по 20-процентным группам населения¹⁾

	2013	2014	2015	2016	2017	2018	2019	2020 ²⁾
Денежные доходы – всего, процентов	100	100	100	100	100	100	100	100
в том числе по 20-процентным группам населения:								
первая (с наименьшими доходами)	5,2	5,3	5,3	5,3	5,3	5,3	5,3	5,5
вторая	9,9	9,9	10,1	10,1	10,1	10,0	10,1	10,3
третья	14,9	15,0	15,0	15,0	15,1	15,0	15,0	15,3
четвертая	22,6	22,6	22,6	22,6	22,6	22,6	22,6	22,7
пятая (с наибольшими доходами)	47,4	47,2	47,0	47,0	46,9	47,1	47,0	46,2
из нее 10% населения с наивысшими доходами	30,7	30,5	30,3	30,3	30,2	30,4	30,3	29,7
Коэффициент Джини	0,417	0,415	0,412	0,412	0,411	0,413	0,412	0,403
Коэффициент фондов, в разах	16,1	15,8	15,5	15,5	15,4	15,7	15,5	14,5
Децильный коэффициент, в разах	7,3	7,2	7,1	7,1	7,0	7,1	7,1	6,7

¹⁾ Оценка на основании данных выборочного обследования домашних хозяйств и макроэкономического показателя денежных доходов населения. Показатели рассчитаны с использованием величины макроэкономического показателя среднедушевых денежных доходов населения, определенной в соответствии с Методологическими положениями по расчету показателей денежных доходов и расходов населения (приказ Росстата от 2 июля 2014 года № 465 с изменениями от 20 ноября 2018 года). Данные за 2018-2019 гг. уточнены по итогам годовых расчетов показателей денежных доходов и расходов населения.

²⁾ Предварительные данные.

1.3. Величина прожиточного минимума в целом по Российской Федерации¹⁾

в среднем на душу населения; рублей в месяц

	Все население	в том числе		
		трудоспособное население	пенсионеры	дети
2013	7 306	7 871	5 998	7 022
I квартал	7 095	7 633	5 828	6 859
II квартал	7 372	7 941	6 043	7 104
III квартал	7 429	8 014	6 097	7 105
IV квартал	7 326	7 896	6 023	7 021
2014	8 050	8 683	6 617	7 752
I квартал	7 688	8 283	6 308	7 452
II квартал	8 192	8 834	6 717	7 920
III квартал	8 086	8 731	6 656	7 738
IV квартал	8 234	8 885	6 785	7 899
2015	9 701	10 455	7 965	9 472
I квартал	9 662	10 404	7 916	9 489
II квартал	10 017	10 792	8 210	9 806
III квартал	9 673	10 436	7 951	9 396
IV квартал	9 452	10 187	7 781	9 197
2016	9 828	10 598	8 081	9 660
I квартал	9 776	10 524	8 025	9 677
II квартал	9 956	10 722	8 163	9 861
III квартал	9 889	10 678	8 136	9 668
IV квартал	9 691	10 466	8 000	9 434
2017	10 088	10 899	8 315	9 925
I квартал	9 909	10 701	8 178	9 756
II квартал	10 329	11 163	8 506	10 160
III квартал	10 328	11 160	8 496	10 181
IV квартал	9 786	10 573	8 078	9 603
2018	10 287	11 125	8 483	10 150
I квартал	10 038	10 842	8 269	9 959
II квартал	10 444	11 280	8 583	10 390
III квартал	10 451	11 310	8 615	10 302
IV квартал	10 213	11 069	8 464	9 950

	Все население	в том числе		
		трудоспособное население	пенсионеры	дети
2019	10 890	11 809	9 002	10 703
I квартал	10 753	11 653	8 894	10 585
II квартал	11 185	12 130	9 236	11 004
III квартал	11 012	11 942	9 090	10 838
IV квартал	10 609	11 510	8 788	10 383
2020	11 312	12 235	9 308	11 216
I квартал	10 843	11 731	8 944	10 721
II квартал	11 468	12 392	9 422	11 423
III квартал	11 606	12 542	9 519	11 580
IV квартал	11 329	12 273	9 348	11 140

¹⁾ За периоды с I квартала 2013 г. по III квартал 2017 г. приведены данные о величине прожиточного минимума, установленной Правительством Российской Федерации, с IV квартала 2017 г. - Минтрудом России; за год - оценка на основе указанных данных за I-IV кварталы соответствующего года.

**1.4. Структура величины прожиточного минимума
в целом по Российской Федерации
в IV квартале 2020 г.**

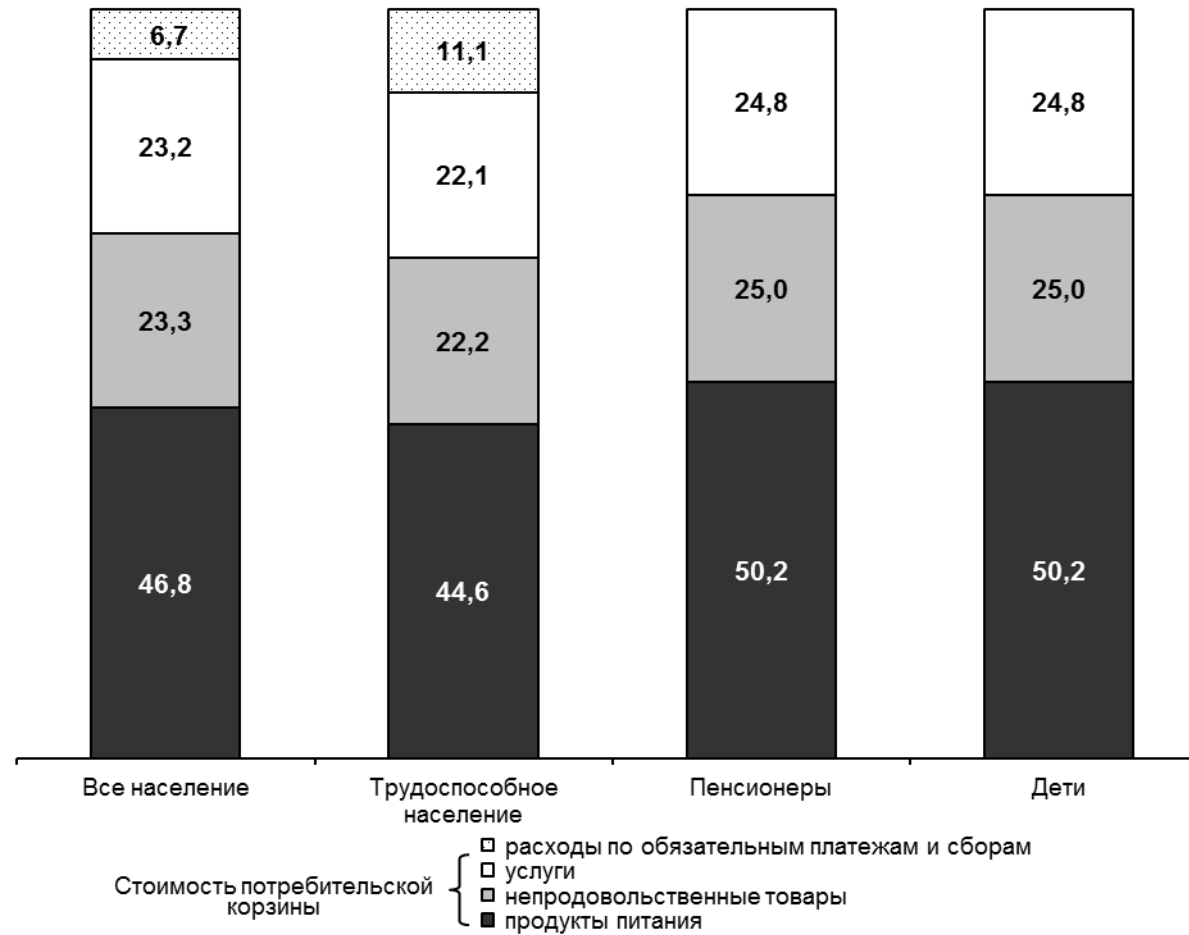

**1.5. Темпы роста расходов на продукты питания, непродовольственные товары и услуги
в составе потребительской корзины
(в % к I кварталу 2014 г.)**

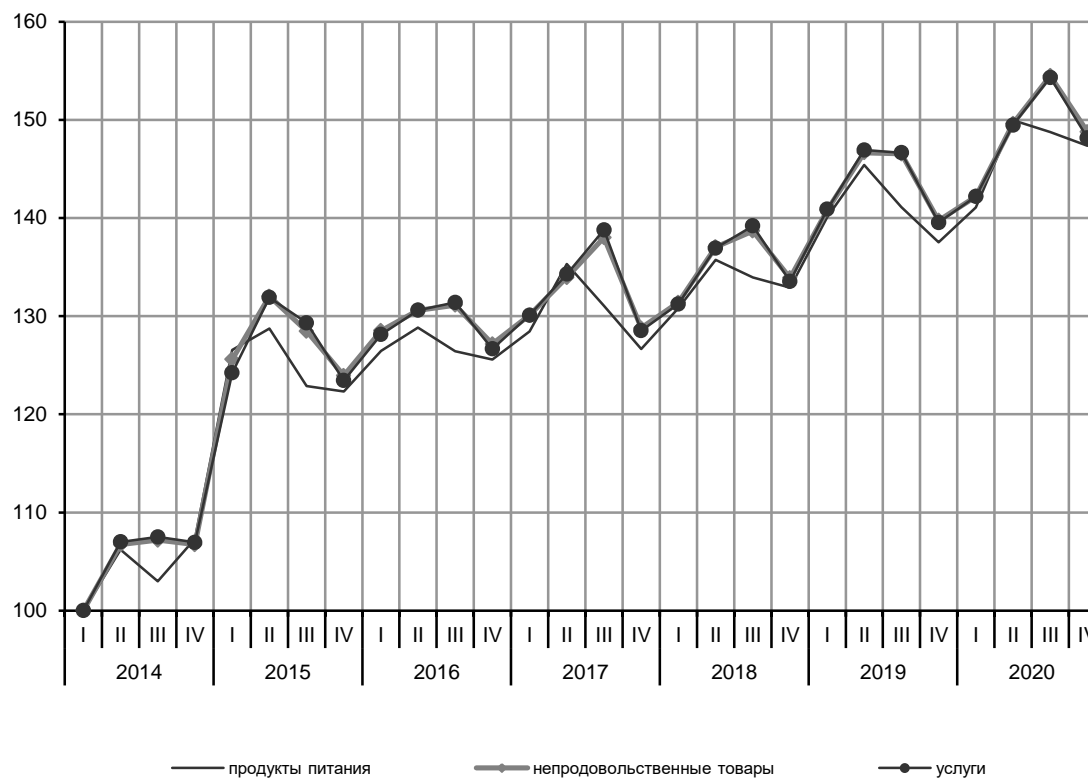

1.6. Соотношение денежных доходов населения с величиной прожиточного минимума

	2013	2014	2015	2016	2017	2018	2019	2020
Среднедушевые денежные доходы населения ¹⁾								
<i>рублей в месяц</i>	25684,4	27412,4	30254,4	30865,0	31896,5	33266,4	35337,6	35675,8
<i>в % к величине прожиточного минимума для всего населения</i>	351,6	340,5	311,9	314,1	316,2	323,4	324,5	315,4
Среднемесячная номинальная начисленная заработная плата одного работника								
<i>рублей в месяц</i>	29792,0	32495,4	34029,5	36709,2	39167,0	43723,7	47866,8	51351,6
<i>в % к величине прожиточного минимума для трудоспособного населения</i>	378,5	374,2	325,5	346,4	359,4	393,0	405,3	419,7
Средний размер назначенных пенсий ²⁾								
<i>рублей в месяц</i>	9917,5	10786,1	11986,0	12391,1	12887,0	13360,2	14163,4	14985,5
<i>в % к величине прожиточного минимума для пенсионеров</i>	165,4	163,0	150,5	153,3	155,0	157,5	157,3	161,0

¹⁾ Показатель рассчитан в соответствии с Методологическими положениями по расчету показателей денежных доходов и расходов населения, утвержденными приказом Росстата от 2 июля 2014 № 465 с изменениями от 20 ноября 2018. Данные за 2017 г. приведены включая единовременную денежную выплату, назначенную в соответствии с Федеральным законом от 22 ноября 2016г. № 385-ФЗ в размере 5 тысяч рублей. За 2020 г. – предварительные данные.

²⁾ Данные за 2017 г. приведены без учета единовременной денежной выплаты, назначенной в соответствии с Федеральным законом от 22 ноября 2016г. № 385-ФЗ в размере 5 тысяч рублей. Включая данную выплату средний размер назначенных пенсий составил 13303,7 рубля и 160,0% в соотношении с величиной прожиточного минимума для пенсионеров.

**1.7. Темпы роста доходов, заработной платы, пенсий
и величины прожиточного минимума**
(в % к I кварталу 2014 г.)

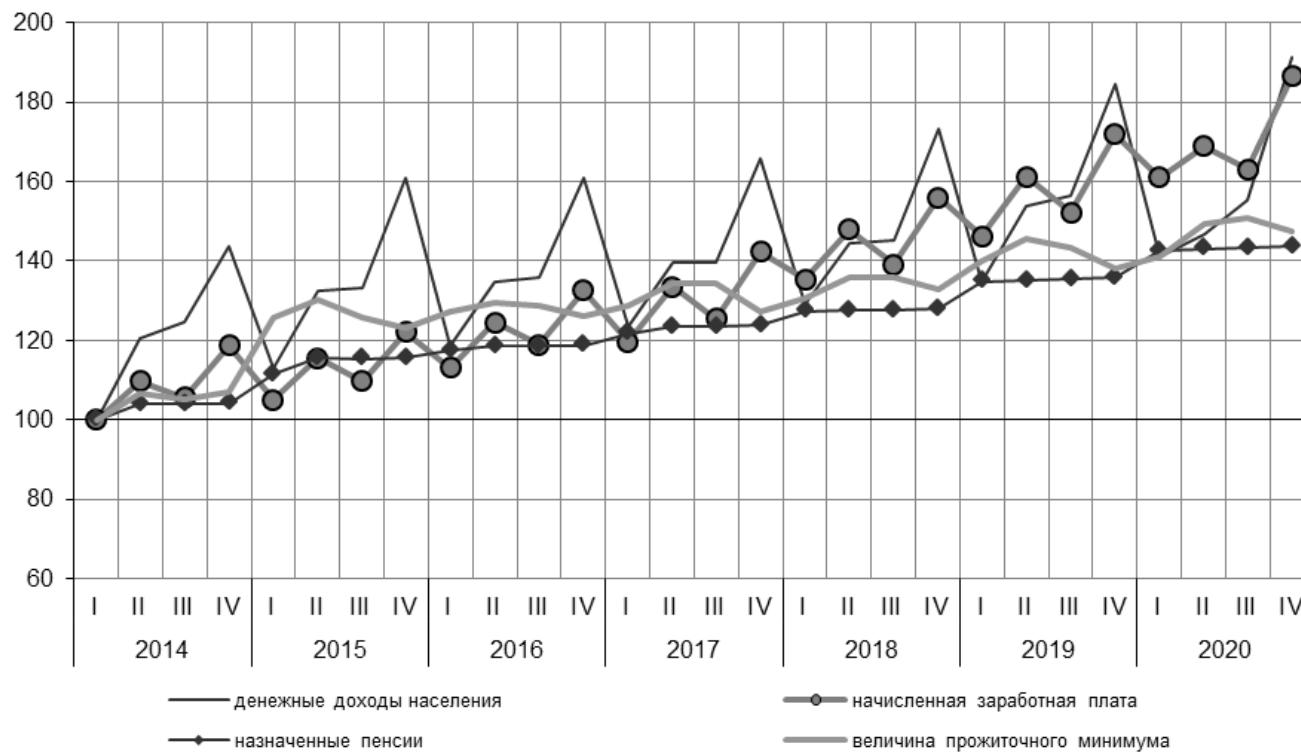

1.8. Численность населения с денежными доходами ниже величины прожиточного минимума и дефицит денежного дохода¹⁾

	2013	2014	2015	2016	2017	2018	2019	2020 ²⁾
Численность населения с денежными доходами ниже величины прожиточного минимума:								
млн. человек	15,5	16,3	19,6	19,4	18,9	18,4	18,1	17,8
в процентах от общей численности населения	10,8	11,3	13,4	13,2	12,9	12,6	12,3	12,1
Дефицит денежного дохода								
млрд. руб.	417,1	482,7	701,7	701,8	702,5	699,8	722,3	726,9
в процентах от общего объема денежных доходов населения	0,9	1,0	1,3	1,3	1,3	1,2	1,2	1,2

¹⁾ Оценка на основе материалов выборочного обследования домашних хозяйств и макроэкономического показателя среднедушевых денежных доходов населения. Показатели рассчитаны с использованием величины макроэкономического показателя среднедушевых денежных доходов населения, определенной в соответствии с Методологическими положениями по расчету показателей денежных доходов и расходов населения (приказ Росстата от 2 июля 2014 года № 465 с изменениями от 20 ноября 2018 года). Данные за 2018-2019 гг. уточнены по итогам годовых расчетов показателей денежных доходов и расходов населения.

²⁾ Предварительные данные.

1.9. Динамика численности населения с денежными доходами ниже величины прожиточного минимума^{1),2)}

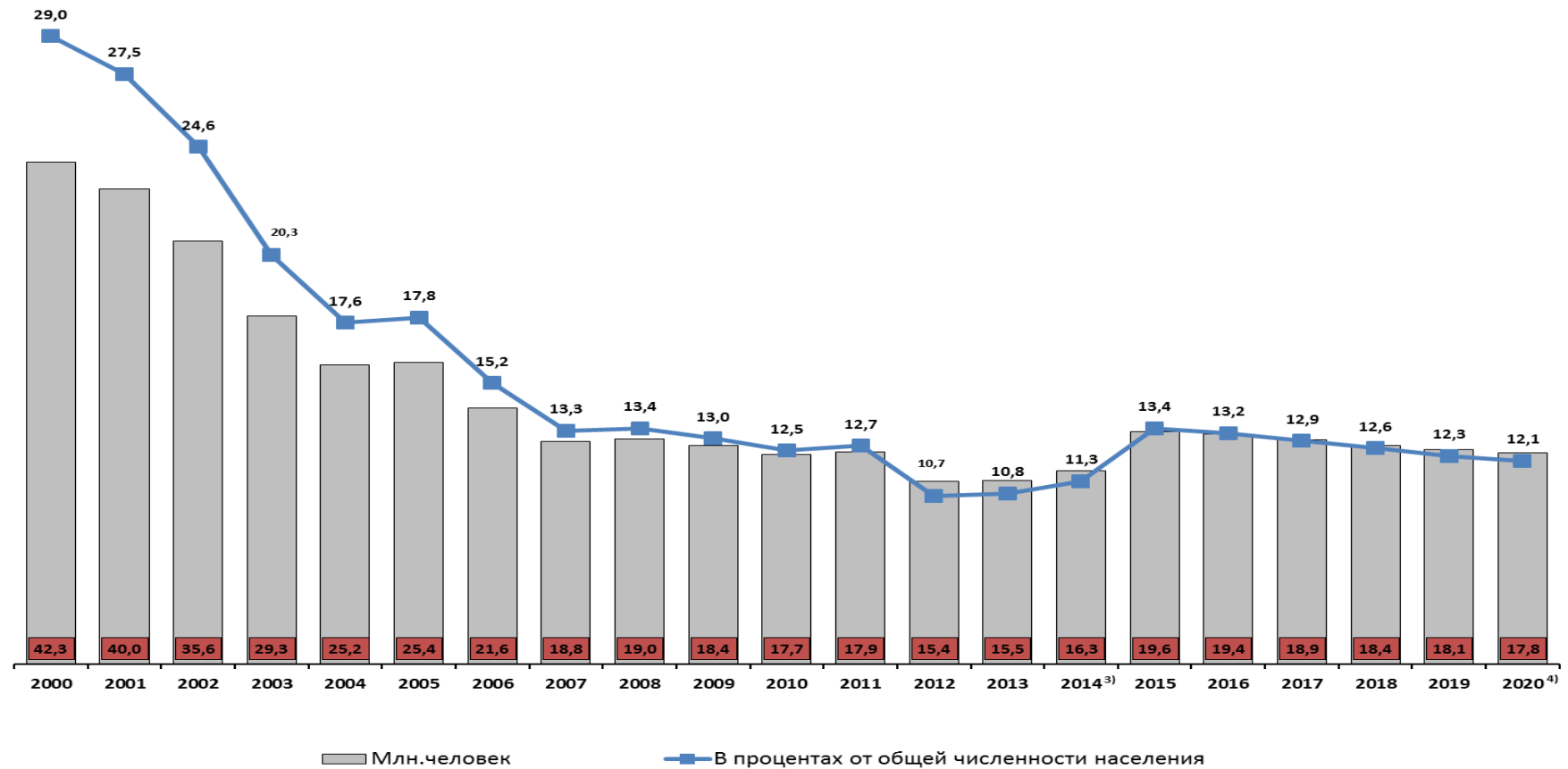

¹⁾ Оценка на основе материалов выборочных обследований домашних хозяйств и макроэкономического показателя среднедушевых денежных доходов населения. В качестве границы бедности используется величина прожиточного минимума, установленная в целом по Российской Федерации по населению в целом. Значения показателя за 2000-2012 гг. рассчитаны с использованием величины макроэкономического показателя среднедушевых денежных доходов населения, определенной в соответствии с Методикой расчета баланса денежных доходов и расходов населения (постановление Госкомстата России от 16 июля 1996 № 61), начиная с 2013 г. - в соответствии с Методологическими положениями по расчету показателей денежных доходов и расходов населения (приказ Росстата от 2 июля 2014 года № 465 с изменениями от 20 ноября 2018 года).

²⁾ В 2005 г. и 2013 г. изменялся порядок расчета величины прожиточного минимума. В 2015 г. изменился учетный состав населения.

³⁾ Без учета данных по Республике Крым и г. Севастополь.

⁴⁾ Предварительные данные.

1.10. Величина прожиточного минимума, установленная в субъектах Российской Федерации за IV квартал 2020 г.

	Величина прожиточного минимума, в среднем на душу населения, руб. в месяц				Соотношение с величиной прожиточного минимума, процентов		
	все население	в том числе по социально-демографическим группам			среднедушевых денежных доходов	среднемесячной начисленной заработной платы	среднего размера назначенных пенсий ¹⁾
		трудоспособное население	пенсионеры	дети			
Российская Федерация	11329	12273	9348	11140	379,3	456,6	168,4
Центральный федеральный округ							
Белгородская область	9593	10403	8024	9435	396,5	386,3	193,8
Брянская область	10950	11760	9104	10672	313,1	287,6	161,6
Владимирская область	10808	11800	9106	10849	266,9	314,8	170,8
Воронежская область	9053	9834	7602	8895	411,4	401,3	193,0
Ивановская область	10581	11535	8858	10520	291,0	263,8	169,6
Калужская область	10964	11518	8882	10497	334,5	413,5	176,1
Костромская область	11010	11993	9209	10851	259,8	296,3	162,9
Курская область	9997	10748	8332	9912	341,5	366,7	173,9
Липецкая область	9828	10627	8232	9887	374,9	380,5	182,9
Московская область	13169	14586	9866	12867	416,8	430,1	170,3
Орловская область	10378	11132	8633	10338	291,0	311,7	176,5
Рязанская область	10785	11643	8913	10899	305,2	336,4	169,4
Смоленская область	10752	11572	8947	10402	299,2	305,6	165,9
Тамбовская область	10178	10998	8661	10050	340,0	297,5	163,2
Тверская область	11138	12041	9213	11717	275,4	306,8	166,6
Тульская область	10999	11814	9336	10732	292,8	356,1	166,6
Ярославская область	10668	11689	8665	10675	315,9	350,2	185,4
г. Москва	17740	20260	12550	15267	515,7	564,3	134,9
Северо-западный федеральный округ							
Республика Карелия	14196	15438	11865	13444	258,9	322,2	163,0
Республика Коми	14567	15715	11884	14701	292,2	375,2	167,3
Архангельская область ²⁾							
в том числе:							
Ненецкий автономный округ	21757	22971	17753	22585	383,7	400,7	134,4
Архангельская область без автономного округа	13304	14507	11042	12965	278,6	376,8	177,7
Вологодская область	11428	12438	9465	11216	287,3	370,5	173,0
Калининградская область	12084	12943	9866	11782	279,6	317,3	151,8
Ленинградская область	11289	12231	9620	10869	324,9	416,1	168,5
Мурманская область	17723	18438	14693	17804	293,0	409,6	143,6
Новгородская область	11352	12346	9420	11189	264,8	281,0	165,4
Псковская область	11441	12425	9438	11208	249,8	269,4	158,5
г. Санкт-Петербург	11910	13074	9664	11608	505,5	573,3	178,8

	Величина прожиточного минимума, в среднем на душу населения, руб. в месяц				Соотношение с величиной прожиточного минимума, процентов		
	все население	в том числе по социально-демографическим группам			среднедушевых денежных доходов	среднемесячной начисленной заработной платы	среднего размера назначенных пенсий ¹⁾
трудоспособное население		пенсионеры	дети				
Южный федеральный округ							
Республика Адыгея	9876	10520	8090	10081	355,4	324,8	171,0
Республика Калмыкия	10443	10914	8365	10618	231,1	316,6	158,6
Республика Крым	11074	11846	9092	11643	233,8	301,3	153,8
Краснодарский край	11261	12191	9322	10755	380,5	337,8	156,9
Астраханская область	10793	11287	8998	11547	265,8	368,8	155,3
Волгоградская область	9864	10604	8035	9901	305,6	364,3	185,5
Ростовская область	10787	11493	8734	11223	353,5	339,8	164,8
г. Севастополь	11396	12201	9360	12113	326,9	318,5	162,4
Северо-Кавказский федеральный округ							
Республика Дагестан	10465	10775	8282	10600	358,6	309,5	144,0
Республика Ингушетия	10353	10580	8129	10872	199,3	299,5	163,4
Кабардино-Балкарская Республика	11311	11819	8922	11804	246,8	277,7	136,9
Карачаево-Черкесская Республика	10277	10926	8369	10553	216,0	301,1	157,0
Республика Северная Осетия - Алания	9854	10433	7963	10080	292,7	319,0	173,8
Чеченская Республика	11240	11572	9196	11294	274,6	272,3	146,6
Ставропольский край	9777	10464	7998	10076	292,6	354,1	176,5
Приволжский федеральный округ							
Республика Башкортостан	9834	10477	8027	9781	388,0	405,3	190,1
Республика Марий Эл	9846	10568	8083	10098	253,2	338,9	174,9
Республика Мордовия	9378	10079	7693	9796	241,9	329,0	187,0
Республика Татарстан	9600	10231	7817	9625	431,2	430,2	197,2
Удмуртская Республика	10314	10930	8343	10434	287,3	346,6	186,4
Чувашская Республика	9804	10414	7951	9883	250,8	337,3	184,1
Пермский край	10844	11633	8914	11124	323,7	387,7	177,3
Кировская область	10710	11441	8680	11060	256,3	299,8	179,4
Нижегородская область	10372	11228	8605	10585	363,6	369,0	181,2
Оренбургская область	9760	10438	8073	10106	281,3	352,7	180,4
Пензенская область	9610	10396	7953	10002	273,4	338,1	182,6
Самарская область	10962	12151	8749	10827	307,4	342,3	177,8
Саратовская область	9631	10409	7975	9860	288,4	348,3	181,1
Ульяновская область	10306	11088	8466	10402	260,2	320,3	171,7

	Величина прожиточного минимума, в среднем на душу населения, руб. в месяц				Соотношение с величиной прожиточного минимума, процентов		
	все население	в том числе по социально-демографическим группам			среднедушевых денежных доходов	среднемесячной начисленной заработной платы	среднего размера назначенных пенсий ¹⁾
трудоспособное население		пенсионеры	дети				
Уральский федеральный округ							
Курганская область	10452	11204	8686	10777	230,3	310,4	169,1
Свердловская область	10817	11550	8832	11438	383,7	402,6	185,3
Тюменская область ²⁾							
в том числе:							
Ханты-Мансийский автономный округ - Югра	15890	17140	12977	15816	361,4	494,3	177,7
Ямало-Ненецкий автономный округ	16640	17403	13093	16593	538,2	647,8	175,4
Тюменская область без автономных округов	11748	12376	9418	11995	281,7	444,0	172,9
Челябинская область	11232	12056	9302	11629	263,1	335,3	167,9
Сибирский федеральный округ							
Республика Алтай	10697	11138	8680	10729	235,8	356,7	159,4
Республика Тыва	10674	11594	8842	11858	215,5	430,6	167,2
Республика Хакасия	11795	12428	9421	12511	215,7	374,4	164,5
Алтайский край	10211	10904	8715	10349	283,3	301,4	166,3
Красноярский край	13053	13839	10185	13576	292,7	418,6	165,1
Иркутская область	11982	12745	9674	12455	254,2	420,1	167,6
Кемеровская область	10403	11023	8383	10844	270,7	426,3	188,0
Новосибирская область	11845	12598	9537	12137	297,8	359,7	162,1
Омская область	10324	10956	8324	10493	302,0	373,1	178,1
Томская область	11850	12566	9542	12378	248,0	394,4	179,3
Дальневосточный федеральный округ							
Республика Бурятия	12333	12803	9712	12967	236,4	358,3	151,4
Республика Саха (Якутия)	17824	18853	14277	18652	328,1	462,0	145,6
Забайкальский край	12999	13518	10273	13691	230,4	393,2	142,9
Камчатский край	21524	22535	17040	23038	304,2	390,8	136,8
Приморский край	14025	14872	11287	15366	304,5	360,8	142,1
Хабаровский край	15569	16510	12491	16580	313,9	339,9	144,9
Амурская область	13530	14331	10884	14387	300,2	409,4	146,1
Магаданская область	20830	22027	16501	22125	359,5	551,2	142,1
Сахалинская область	16130	17178	12903	17576	437,6	555,9	160,1
Еврейская автономная область	15416	16336	12433	16128	209,9	307,4	123,4
Чукотский автономный округ	23999	24711	18524	24668	413,1	549,8	142,4

¹⁾ В расчете использованы данные о среднем размере назначенных пенсий по состоянию на 1 января 2021 г.

²⁾ По указанным субъектам Российской Федерации величина прожиточного минимума органами исполнительной власти не устанавливается.

1.11. Доля населения с денежными доходами ниже величины прожиточного минимума по субъектам Российской Федерации¹⁾

в процентах от общей численности населения субъекта Российской Федерации

	2013	2014	2015	2016	2017	2018	2019	2020 ²⁾
Российская Федерация	10,8	11,3	13,4	13,2	12,9	12,6	12,3	12,1
Центральный федеральный округ								
Белгородская область	7,6	7,7	8,5	8,1	7,8	7,5	7,8	7,2
Брянская область	12,6	13,2	14,1	14,4	14,2	13,6	13,8	13,8
Владимирская область	14,1	14,2	14,7	14,6	13,2	13,1	12,6	12,5
Воронежская область	9,4	9,2	9,5	9,4	9,0	8,9	8,9	8,5
Ивановская область	14,4	14,6	16,0	14,9	14,3	14,7	14,2	13,7
Калужская область	9,4	9,7	10,8	10,3	10,0	10,4	10,2	9,7
Костромская область	14,2	13,6	14,3	13,7	13,4	12,7	12,6	12,7
Курская область	9,6	9,2	10,4	10,5	10,3	9,9	9,9	9,9
Липецкая область	7,9	8,3	9,3	9,2	8,8	8,7	8,7	8,5
Московская область	7,5	7,6	8,3	7,8	7,9	7,3	7,3	6,8
Орловская область	13,3	13,5	14,5	14,2	13,9	13,5	13,7	13,0
Рязанская область	12,3	11,0	13,0	12,8	13,3	13,0	12,7	12,9
Смоленская область	15,7	15,7	17,6	17,8	16,9	16,4	16,3	15,9
Тамбовская область	8,2	9,6	10,7	10,6	10,4	9,8	10,7	10,8
Тверская область	11,6	11,6	13,0	12,8	12,4	12,2	11,7	11,4
Тульская область	9,7	9,8	10,6	10,0	9,9	10,0	10,3	10,1
Ярославская область	10,8	10,3	10,8	11,0	10,7	10,2	10,3	9,9
г. Москва	8,7	8,8	8,9	8,5	7,5	6,7	6,5	6,3
Северо-Западный федеральный округ								
Республика Карелия	13,4	14,1	16,2	16,7	16,5	15,6	15,7	15,5
Республика Коми	14,0	14,9	15,6	16,1	15,7	14,9	15,5	15,5
Архангельская область	14,6	14,8	16,5	15,2	14,3	13,5	13,6	12,8
в том числе:								
Ненецкий автономный округ	7,8	8,9	9,4	10,1	10,6	9,7	9,4	9,4
Архангельская область без автономного округа	14,5	14,5	16,2	14,9	13,9	12,5	12,7	12,3
Вологодская область	14,0	13,5	14,5	13,8	13,9	13,6	12,9	12,9
Калининградская область	12,7	12,4	13,6	14,1	13,8	13,7	13,6	13,7
Ленинградская область	10,7	9,8	10,3	9,7	9,0	8,4	8,8	8,8
Мурманская область	11,0	11,0	12,7	12,0	11,3	9,9	10,6	10,2
Новгородская область	12,6	12,6	13,9	14,8	13,9	13,8	13,9	13,9
Псковская область	15,9	15,8	19,0	19,0	17,7	17,0	16,2	16,2
г. Санкт-Петербург	8,2	8,7	8,5	8,3	7,3	6,6	6,5	5,9

	2013	2014	2015	2016	2017	2018	2019	2020 ²⁾
Южный федеральный округ								
Республика Адыгея	12,0	11,0	13,9	13,4	13,0	12,8	12,6	12,5
Республика Калмыкия	33,4	31,8	29,5	26,7	24,3	23,6	23,5	22,7
Республика Крым	-	-	23,1	23,3	19,4	17,3	17,2	17,3
Краснодарский край	10,7	10,3	11,7	11,6	10,9	10,5	10,7	10,6
Астраханская область	11,8	12,0	14,2	16,1	15,5	15,1	15,5	15,6
Волгоградская область	13,0	13,6	14,2	14,4	13,6	13,4	12,9	12,0
Ростовская область	13,2	13,1	14,4	14,2	13,9	13,2	13,4	13,0
г. Севастополь	-	-	15,1	11,7	10,9	10,8	11,6	11,0
Северо-Кавказский федеральный округ								
Республика Дагестан	10,2	10,2	11,0	13,0	14,5	14,7	14,6	14,8
Республика Ингушетия	20,3	23,9	29,9	29,3	29,6	30,4	30,5	30,0
Кабардино-Балкарская Республика	19,0	18,7	21,1	25,8	24,7	24,2	24,2	24,2
Карачаево-Черкесская Республика	20,3	19,2	22,8	23,8	23,2	22,9	23,5	23,6
Республика Северная Осетия-Алания	12,6	12,5	14,2	14,3	14,4	14,0	13,8	13,9
Чеченская Республика	17,8	14,2	16,0	17,3	20,7	20,5	20,7	20,4
Ставропольский край	12,4	12,2	14,6	15,0	14,3	13,9	14,0	14,0
Приволжский федеральный округ								
Республика Башкортостан	10,4	10,8	13,0	12,5	12,3	12,0	12,1	11,7
Республика Марий Эл	19,4	19,5	22,2	22,1	21,7	20,4	20,1	19,5
Республика Мордовия	18,7	17,6	19,8	18,5	18,2	17,8	18,0	17,6
Республика Татарстан	6,8	7,0	7,1	7,5	7,2	7,0	6,9	6,6
Удмуртская Республика	11,8	11,9	12,3	12,4	12,2	12,2	12,4	11,9
Чувашская Республика	16,5	16,4	17,9	18,8	18,4	17,8	17,4	16,8
Пермский край	11,9	12,5	12,8	15,3	15,1	14,9	13,9	13,3
Кировская область	14,1	13,1	15,3	15,9	15,4	15,2	14,7	14,1
Нижегородская область	9,0	8,8	9,9	9,8	10,0	9,5	9,5	9,5
Оренбургская область	12,3	11,9	13,9	14,6	14,3	14,2	14,3	14,0
Пензенская область	13,4	13,2	14,4	14,8	14,2	13,5	13,6	13,0
Самарская область	12,3	12,3	13,1	13,5	13,3	12,7	12,9	12,3
Саратовская область	15,0	15,0	16,9	16,8	16,5	15,3	15,5	14,8
Ульяновская область	13,8	12,7	14,8	14,7	14,9	15,3	15,5	15,0
Уральский федеральный округ								
Курганская область	16,9	17,1	18,8	19,7	19,7	19,6	19,6	19,3
Свердловская область	8,4	8,5	9,9	10,2	9,8	9,5	8,9	9,0
Тюменская область	11,8	12,3	14,0	13,8	12,8	12,1	12,0	11,7
в том числе:								
Ханты-Мансийский автономный округ - Югра	10,4	11,1	11,9	11,6	9,5	9,0	8,9	8,4
Ямало-Ненецкий автономный округ	6,4	6,7	7,5	7,1	6,1	5,8	5,6	5,0
Тюменская область без автономных округов	11,8	12,0	14,7	15,5	15,4	14,9	14,7	14,0
Челябинская область	11,1	11,7	13,7	13,8	13,2	12,8	12,8	12,8

РАЗДЕЛ I. Основные макроэкономические показатели

	2013	2014	2015	2016	2017	2018	2019	2020 ²⁾
Сибирский федеральный округ								
Республика Алтай	21,0	20,9	24,8	25,6	25,4	24,0	24,3	23,8
Республика Тыва	33,0	35,2	36,9	37,8	35,8	34,4	34,1	34,1
Республика Хакасия	17,8	18,2	19,2	19,1	18,8	18,5	19,0	18,5
Алтайский край	17,6	17,1	18,0	17,8	17,5	17,4	17,6	17,5
Красноярский край	15,6	17,0	18,9	18,4	17,6	17,1	17,3	17,0
Иркутская область	17,0	18,8	20,7	20,0	18,0	17,7	17,9	17,6
Кемеровская область	13,9	14,1	15,7	15,8	14,9	13,9	13,6	13,2
Новосибирская область	14,4	14,9	17,3	16,1	15,1	14,1	13,9	13,8
Омская область	12,5	12,4	14,2	14,7	14,2	13,6	13,9	13,6
Томская область	13,0	13,0	14,9	15,0	14,8	14,7	14,8	14,4
Дальневосточный федеральный округ								
Республика Бурятия ³⁾	17,5	18,2	18,9	19,3	19,0	19,1	20,1	20,0
Республика Саха (Якутия)	16,8	18,0	19,4	19,8	19,6	18,6	17,8	17,4
Забайкальский край ³⁾	16,9	18,8	21,3	22,1	22,0	21,4	21,5	21,0
Камчатский край	16,7	16,7	17,1	17,7	16,8	15,8	14,9	14,9
Приморский край	16,3	15,2	16,2	16,3	14,9	13,9	13,5	13,0
Хабаровский край	12,5	13,4	14,1	13,0	12,5	12,2	12,2	12,0
Амурская область	16,2	14,8	15,2	17,0	16,7	15,6	15,7	15,2
Магаданская область	12,2	12,3	12,9	13,0	11,1	9,5	9,3	8,7
Сахалинская область	9,9	9,7	10,0	9,9	9,2	8,5	8,2	7,8
Еврейская автономная область	20,9	21,4	25,1	25,5	24,3	23,7	23,9	23,7
Чукотский автономный округ	7,5	7,6	8,6	8,6	8,5	8,8	8,5	8,0

¹⁾ Оценка на основании данных выборочного обследования домашних хозяйств и макроэкономического показателя денежных доходов населения. В качестве границы бедности используется величина прожиточного минимума, установленная в целом по Российской Федерации и по субъектам Российской Федерации по населению в целом. Показатели по Российской Федерации и по субъектам Российской Федерации рассчитаны с использованием величины макроэкономического показателя среднедушевых денежных доходов населения, определенной в соответствии с Методологическими положениями по расчету показателей денежных доходов и расходов населения (приказ Росстата от 2 июля 2014 года № 465 с изменениями от 20 ноября 2018 года). Данные за 2018-2019 гг. уточнены по итогам годовых расчетов показателей денежных доходов и расходов населения.

²⁾ Предварительные данные.

³⁾ В соответствии с Указом Президента Российской Федерации от 3 ноября 2018 года № 632 "О внесении изменений в перечень федеральных округов, утвержденный Указом Президента Российской Федерации от 13 мая 2000 года № 849" Республика Бурятия и Забайкальский край включены в состав Дальневосточного федерального округа.

1.12. Численность малоимущего населения по субъектам Российской Федерации в 2020 г.^{1), 2)} (процентов от общей численности населения субъекта Российской Федерации)

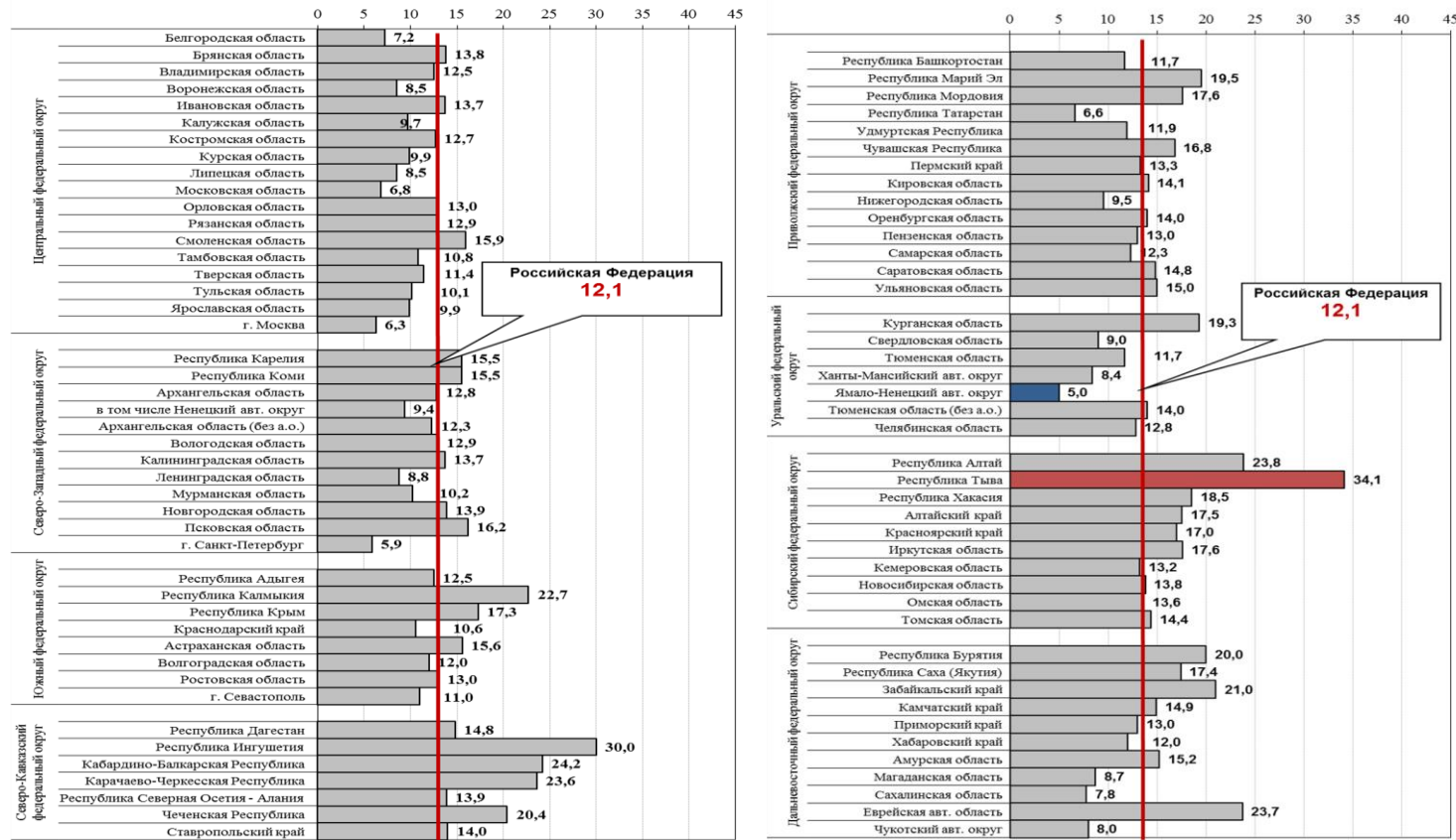

¹⁾ Оценка на основе материалов выборочного обследования домашних хозяйств и макроэкономического показателя среднедушевых денежных доходов населения. В качестве границы бедности используется величина прожиточного минимума, установленная в целом по Российской Федерации и по субъектам Российской Федерации по населению в целом. Показатели по Российской Федерации и по субъектам Российской Федерации рассчитаны с использованием величины макроэкономического показателя среднедушевых денежных доходов населения, определенной в соответствии с Методологическими положениями по расчету показателей денежных доходов и расходов населения (приказ Росстата от 2 июля 2014 года № 465 с изменениями от 20 ноября 2018 года).

²⁾ Предварительные данные.

РАЗДЕЛ II

ОСНОВНЫЕ ХАРАКТЕРИСТИКИ МАЛОИМУЩЕГО НАСЕЛЕНИЯ

Таблица 2.1. Уровень и профиль бедности в группировках по административно-территориальным, демографическим и социально-экономическим признакам

(по итогам выборочного наблюдения доходов населения и участия в социальных программах)

	Доля малоимущего населения ¹⁾ в общей численности населения соответствующей группы, %							Доля малоимущего населения соответствующей группы в общей численности малоимущего населения, %						
	2013	2014	2015	2016	2017	2018	2019	2013	2014	2015	2016	2017	2018	2019
Население, проживающее в различных типах городских и сельских поселениях														
<i>в городских населенных пунктах - всего</i>	5,2	5,5	8,4	8,3	8,1	7,1	6,9	40,4	40,2	46,3	46,9	48,6	48,6	46,6
из них с численностью населения (тысяч человек):														
менее 50,0	9,5	11,1	15,1	15,7	14,0	13,3	12,8	16,3	18,4	16,5	17,0	14,9	16,0	15,5
50,0 – 99,9	7,1	8,1	12,9	11,0	13,5	10,7	9,3	6,6	5,6	7,4	6,2	8,0	7,8	7,0
100,0 -249,9	5,7	5,8	9,2	9,5	7,1	6,4	7,2	6,1	5,1	6,5	6,8	6,0	5,8	6,2
250,0 - 499,9	4,4	5,0	8,5	7,6	6,8	6,7	5,4	3,7	4,5	6,0	5,9	5,6	6,3	4,9
500,0 - 999,9	3,7	4,0	6,7	7,3	7,9	8,1	6,2	3,4	3,6	4,9	5,5	6,2	7,2	5,6
1 млн. человек и более	1,8	1,3	2,9	3,1	4,2	2,5	3,5	4,4	3,0	5,0	5,4	8,0	5,5	7,4
<i>в сельских населенных пунктах - всего</i>	22,0	23,4	27,8	27,1	24,9	22,0	23,6	59,6	59,8	53,7	53,1	51,4	51,4	53,4
из них с численностью населения (человек):														
до 200	17,6	24,3	28,9	28,6	21,2	18,7	25,9	0,9	2,2	1,4	2,1	3,7	1,0	4,3
201 - 1000	26,6	26,4	29,4	30,5	29,4	25,9	28,2	22,3	24,4	19,0	20,7	20,0	16,7	19,8
1001 - 5000	20,4	23,8	27,8	24,4	21,4	20,0	20,3	22,2	22,4	21,2	17,9	15,8	19,0	18,3
более 5000	19,2	18,2	25,5	26,2	25,1	21,3	22,3	14,3	10,9	12,1	12,4	12,0	14,8	11,0
Население, проживающее в различных группах муниципальных образований														
в монопрофильных муниципальных образованиях	6,9	6,9	10,3	11,0	11,7	10,8	8,2	6,5	6,1	8,1	7,5	6,7	6,3	6,2
в Арктической зоне	3,6	7,1	8,2	7,0	6,7	5,1	6,5	0,7	1,1	1,1	1,0	1,0	0,8	1,0
в местах традиционного проживания и традиционной хозяйственной деятельности коренных малочисленных народов					11,1	6,4	8,6					2,2	1,0	1,8

	Доля малоимущего населения ¹⁾ в общей численности населения соответствующей группы, %							Доля малоимущего населения соответствующей группы в общей численности малоимущего населения, %						
	2013	2014	2015	2016	2017	2018	2019	2013	2014	2015	2016	2017	2018	2019
Население, проживающее на территории соответствующего федерального округа														
Центральный федеральный округ	5,0	5,2	7,3	7,3	7,1	5,2	6,7	14,2	13,6	14,3	14,9	15,2	12,7	16,0
Северо-Западный федеральный округ	5,1	6,3	9,0	7,9	6,6	6,9	5,8	5,1	5,9	6,4	5,7	5,1	6,1	5,0
Южный федеральный округ	11,6	10,2	15,7	16,4	14,9	12,0	11,6	11,9	9,5	11,3	14,0	13,5	12,4	11,9
Крымский федеральный округ	-	30,3	22,8	-	-	-	-	-	4,7	2,7	-	-	-	-
Северо-Кавказский Федеральный округ	23,4	22,4	29,1	28,8	28,2	27,9	23,9	15,9	14,4	14,2	14,3	15,0	17,1	14,2
Приволжский федеральный округ	9,3	9,1	13,0	12,5	11,8	10,2	11,1	20,6	18,4	19,8	19,3	19,2	19,0	20,1
Уральский федеральный округ	8,1	9,4	12,7	13,7	11,8	11,2	9,5	7,3	7,8	8,0	8,8	8,0	8,6	7,3
Сибирский федеральный округ	13,3	15,5	18,9	17,8	18,2	16,0	17,5	19,0	20,2	18,7	18,0	19,3	17,3	18,6
Дальневосточный федеральный округ	13,2	13,2	14,5	15,5	13,8	13,4	14,0	6,0	5,5	4,6	5,0	4,7	6,9	7,0
Население, проживающее в различных демографических и социально-экономических группах домохозяйств														
<i>по числу лиц и числу детей в возрасте до 18 лет:</i>														
в домохозяйствах, состоящих из:														
1 лица	2,1	1,9	2,3	1,7	1,6	1,3	1,3	2,3	2,0	1,8	1,3	1,3	1,3	1,3
2 лиц	3,2	3,0	3,6	3,5	3,1	2,3	2,5	7,6	6,5	6,0	5,8	5,4	4,7	5,1
3 лиц	6,3	7,1	8,8	8,1	7,8	6,1	6,6	16,6	17,6	16,4	15,2	15,8	13,8	14,6
4 лиц	12,8	13,8	17,6	17,5	15,9	13,9	14,6	30,6	30,6	29,4	29,9	28,6	28,1	28,9
5 и более лиц	21,0	22,4	30,9	30,5	30,0	28,6	28,0	42,8	43,4	46,5	47,8	48,8	52,1	50,2
в домохозяйствах, имеющих детей в возрасте до 18 лет:														
1 ребенка	9,4	10,4	13,5	12,2	11,1	9,5	8,3	26,1	26,0	25,3	23,0	21,9	20,4	17,7
2 детей	19,3	19,8	25,8	26,3	24,0	19,6	20,9	33,6	34,5	34,4	36,5	36,2	35,1	35,2
3 и более детей	40,2	42,2	54,8	51,0	52,1	48,7	46,7	24,0	25,4	27,4	28,3	31,4	35,0	36,2

	Доля малоимущего населения ¹⁾ в общей численности населения соответствующей группы, %							Доля малоимущего населения соответствующей группы в общей численности малоимущего населения, %						
	2013	2014	2015	2016	2017	2018	2019	2013	2014	2015	2016	2017	2018	2019
<i>Справочно:</i>														
в домохозяйствах с детьми в возрасте до 3 лет	23,5	24,2	36,7	35,2	32,0	30,7	34,8	30,7	29,0	30,8	30,7	30,1	30,8	30,4
по основным демографическим и социальным группам домохозяйств														
в домохозяйствах, имеющих детей в возрасте до 18 лет	16,3	17,7	23,5	22,9	21,9	19,4	19,4	83,7	85,9	87,2	87,8	89,5	90,6	89,1
не имеющих детей в возрасте до 18 лет	3,0	2,8	3,4	3,2	2,6	2,1	2,5	16,3	14,1	12,8	12,2	10,5	9,4	10,9
имеющих в своем составе молодые семьи	13,9	19,6	24,5	20,6	21,1	18,3	14,9	3,3	3,5	2,7	2,6	2,4	1,8	1,5
имеющих в своем составе многодетные семьи	39,5	41,3	54,3	51,1	51,5	48,7	47,3	22,1	22,9	25,6	26,9	30,0	33,7	35,7
имеющих в своем составе неполные семьи	21,7	22,3	31,0	28,0	25,2	23,2	24,0	18,9	17,8	18,3	18,2	16,4	15,8	17,8
состоящих (только) из пенсионеров	0,4	0,4	1,0	0,6	0,4	0,4	0,5	0,7	0,7	1,2	0,7	0,5	0,6	0,8
состоящих (только) из инвалидов	... ²⁾
имеющих в своем составе инвалидов всех возрастных групп	7,1	8,3	11,8	12,6	9,9	10,1	10,0	10,1	11,1	11,4	11,7	9,6	10,8	10,3
из них с детьми-инвалидами в возрасте до 18 лет	9,7	10,4	18,9	22,2	22,2	20,4	23,6	1,2	1,2	1,9	2,1	2,0	2,1	2,6
по группам домохозяйств в зависимости от числа работающих лиц:														
в домохозяйствах, состоящих из одного взрослого без детей в возрасте до 18 лет - всего	2,1	1,9	2,3	1,7	1,6	1,3	1,3	2,4	2,0	1,8	1,3	1,3	1,3	1,3
в том числе:														
с работающим взрослым	1,8	1,4	1,5	1,2	1,3	0,9	0,8	1,2	0,9	0,8	0,6	0,7	0,5	0,5
с неработающим взрослым	2,6	2,8	3,8	2,4	2,0	2,0	2,2	1,2	1,2	1,1	0,7	0,7	0,7	0,8
в домохозяйствах, состоящих из одного взрослого с детьми в возрасте до 18 лет - всего	24,4	29,9	36,0	33,8	37,1	28,8	33,8	6,3	7,3	6,5	6,0	7,0	6,1	8,7

	Доля малоимущего населения ¹⁾ в общей численности населения соответствующей группы, %							Доля малоимущего населения соответствующей группы в общей численности малоимущего населения, %						
	2013	2014	2015	2016	2017	2018	2019	2013	2014	2015	2016	2017	2018	2019
в том числе:														
с работающим взрослым	18,4	23,0	29,9	26,5	30,5	22,7	25,4	4,0	4,2	4,6	3,8	4,7	4,1	5,5
с неработающим взрослым	58,9	62,7	70,8	67,3	67,4	64,3	79,9	2,2	2,7	1,9	2,1	2,3	2,0	3,2
<i>в домохозяйствах, состоящих из двоих или более взрослых без детей в возрасте до 18 лет - всего</i>	3,2	3,1	3,7	3,6	2,9	2,3	2,8	13,8	12,1	11,0	10,9	9,2	8,2	9,6
в том числе:														
с двумя или более работающими взрослыми	1,7	1,6	1,9	1,7	1,3	1,0	1,2	4,7	4,1	3,7	3,3	2,5	2,1	2,4
с одним работающим взрослым	5,4	5,2	6,4	6,0	5,2	4,0	3,7	4,9	4,5	4,2	4,1	3,6	3,3	3,2
с неработающими взрослыми	7,6	7,1	8,4	8,4	6,7	5,1	7,4	4,2	3,5	3,1	3,5	3,0	2,7	4,0
<i>в домохозяйствах, состоящих из двоих или более взрослых с детьми в возрасте до 18 лет - всего</i>	15,9	17,1	22,9	22,4	21,2	18,9	18,5	77,4	78,5	80,7	81,8	82,5	84,4	80,4
в том числе:														
с двумя или более работающими взрослыми	9,2	10,7	15,8	14,6	13,7	11,7	10,5	33,0	36,1	41,3	38,6	38,7	38,3	33,0
с одним работающим взрослым	30,3	30,7	39,6	39,3	38,0	36,8	36,4	35,7	33,8	32,4	35,8	36,7	40,1	39,4
с неработающими взрослыми	66,3	68,3	80,8	71,7	72,3	65,9	77,8	8,8	8,6	7,0	7,5	7,1	6,0	8,0
по числу работающих лиц и наличию детей в возрасте до 18 лет														
<i>в домохозяйствах с одиноким работающим взрослым с детьми - всего</i>	18,5	23,2	29,9	26,5	30,3	22,9	25,4	4,8	5,4	5,2	4,3	5,2	4,5	6,2
в том числе:														
с одним ребенком	10,9	12,5	17,8	13,8	13,7	10,5	11,3	1,8	1,7	1,7	1,3	1,3	1,2	1,5
с двумя и более детьми	31,3	38,6	44,5	45,1	50,2	39,2	41,4	3,0	3,7	3,5	3,0	3,9	3,4	4,7
<i>в домохозяйствах с одиноким неработающим взрослым с детьми - всего</i>	59,3	62,3	70,8	67,4	67,4	64,1	79,9	2,7	3,0	2,2	2,4	2,5	2,2	3,6
<i>в домохозяйствах с двумя или более работающими взрослыми с детьми - всего</i>	7,9	9,7	14,5	13,2	12,4	11,1	10,2	22,3	25,1	28,8	26,4	26,0	27,6	25,2

	Доля малоимущего населения ¹⁾ в общей численности населения соответствующей группы, %							Доля малоимущего населения соответствующей группы в общей численности малоимущего населения, %						
	2013	2014	2015	2016	2017	2018	2019	2013	2014	2015	2016	2017	2018	2019
в том числе:														
с одним ребенком	3,6	4,2	5,9	4,9	4,6	3,7	2,9	5,6	5,6	5,9	4,9	4,7	4,2	3,3
с двумя и более детьми	13,3	15,5	23,6	21,7	19,9	17,6	16,6	16,7	19,5	22,8	21,5	21,3	23,4	21,9
<i>в домохозяйствах с двумя или более неработающими взрослыми с детьми</i>	66,3	68,2	80,7	71,8	72,3	66,0	77,9	10,5	10,0	8,0	8,5	7,9	6,7	9,0

¹⁾ Население, проживающее в домохозяйствах, имеющих среднедушевые денежные доходы ниже величины прожиточного минимума. Величина прожиточного минимума представляет собой расчетную величину, исходя из фактического состава обследуемого домохозяйства и величины прожиточного минимума по социально-демографическим группам населения, установленной в субъекте Российской Федерации по месту проживания обследуемого домохозяйства.

²⁾ Здесь и далее – знак «...» многоточие означает, что количество наблюдений не обеспечивает статистическую достоверность, достаточную для официальной публикации.

Таблица 2.2. Уровень и профиль бедности среди детей в возрасте до 18 лет¹⁾ в группировках по административно-территориальным, демографическим и социально-экономическим признакам

(по итогам выборочного наблюдения доходов населения и участия в социальных программах)

	Доля проживающих в малоимущих домохозяйствах в общей численности детей в возрасте до 18 лет соответствующей группы, %							Доля проживающих в малоимущих домохозяйствах соответствующей группы в общей численности детей в возрасте до 18 лет, проживающих в малоимущих домохозяйствах, %						
	2013	2014	2015	2016	2017	2018	2019	2013	2014	2015	2016	2017	2018	2019
Дети в возрасте до 18 лет - всего	19,1	20,7	27,4	26,7	26,0	22,9	23,6	100	100	100	100	100	100	100
из них:														
дети в возрасте до 18 лет, проживающие в различных типах городских и сельских поселений														
<i>в городских населенных пунктах - всего</i>	11,3	12,3	18,3	18,0	18,4	16,0	15,7	41,6	41,6	46,8	47,9	50,6	50,3	48,3
из них с численностью населения (тысяч человек):														
менее 50,0	18,6	22,3	29,3	30,6	27,6	26,2	26,0	16,1	19,0	17,0	17,4	15,0	16,4	16,1
50,0 - 99,9	16,1	15,8	25,8	22,9	27,5	22,2	20,0	7,6	5,8	7,7	6,6	8,5	8,3	7,5
100,0 - 249,9	11,7	13,4	20,8	19,5	15,5	13,7	16,3	6,1	5,6	6,7	6,9	6,4	6,0	6,6
250,0 - 499,9	9,7	12,2	17,0	16,6	15,3	15,4	12,8	3,9	4,7	5,3	6,0	5,6	6,1	5,0
500,0 - 999,9	7,6	8,5	15,6	16,1	19,0	18,9	12,6	3,3	3,7	5,2	5,6	6,6	7,8	5,5
1 млн. человек и более	4,8	3,0	6,8	7,3	10,9	6,3	9,0	4,7	2,8	4,8	5,3	8,4	5,6	7,6
<i>в сельских населенных пунктах - всего</i>	37,4	40,5	49,2	48,0	44,9	40,6	44,5	58,4	58,4	53,2	52,1	49,4	49,7	51,7
из них с численностью населения (человек):														
до 200	43,1	40,9	50,5	52,1	42,0	39,9	54,3	0,9	2,1	1,3	1,9	3,3	0,9	4,0
201 - 1000	43,3	45,3	52,3	54,7	52,5	47,6	54,0	20,7	23,1	18,1	20,2	19,1	15,7	20,2
1001 - 5000	36,1	40,8	49,4	43,2	39,0	37,8	38,6	22,2	21,9	21,2	17,6	15,1	19,1	16,7
более 5000	32,6	32,7	45,1	45,8	44,0	38,1	38,3	14,5	11,3	12,6	12,5	11,9	14,0	10,8
дети в возрасте до 18 лет, проживающие в различных по составу домохозяйствах														
<i>по числу лиц и числу детей в возрасте до 18 лет:</i>														
в домохозяйствах, состоящих из:														
2 лиц	14,1	15,0	20,1	17,1	16,4	12,4	13,5	2,6	2,3	2,2	1,9	1,7	1,5	1,6
3 лиц	10,2	12,3	15,6	13,7	14,5	10,8	11,4	12,6	13,3	12,6	11,2	12,6	10,2	10,6
4 лиц	16,5	18,0	23,2	22,6	20,7	17,3	18,9	32,3	32,7	31,2	31,2	29,3	28,2	29,0
5 и более лиц	28,3	29,3	39,2	38,8	38,5	36,2	35,7	52,5	51,7	53,9	55,8	56,4	60,0	58,8

	Доля проживающих в малоимущих домохозяйствах в общей численности детей в возрасте до 18 лет соответствующей группы, %							Доля проживающих в малоимущих домохозяйствах соответствующей группы в общей численности детей в возрасте до 18 лет, проживающих в малоимущих домохозяйствах, %						
	2013	2014	2015	2016	2017	2018	2019	2013	2014	2015	2016	2017	2018	2019
в домохозяйствах, имеющих детей в возрасте до 18 лет:														
1 ребенка	9,6	10,6	13,7	12,1	11,3	9,3	8,6	20,6	19,6	18,5	16,4	15,4	13,6	12,2
2 детей	19,4	20,2	26,1	26,4	24,5	19,9	21,5	41,6	41,8	40,4	41,8	40,2	37,9	37,9
3 и более детей	40,6	43,1	55,6	51,9	52,7	49,5	48,0	37,8	38,6	41,1	41,7	44,4	48,4	49,9
<i>Справочно:</i>														
в домохозяйствах с детьми в возрасте до 3 лет	27,1	27,6	40,9	39,2	37,0	35,1	39,5	39,3	35,9	37,5	37,0	36,4	37,0	36,8
в том числе:														
в домохозяйствах, имеющих детей до 1,5 лет	27,2	28,2	41,6	39,3	36,8	37,6	38,8	26,9	24,3	24,7	24,5	22,7	19,0	18,0
в домохозяйствах, имеющих детей от 1,5 до 3 лет	26,9	26,6	39,6	39,0	37,3	32,9	40,1	12,5	11,6	12,7	12,5	13,7	18,0	18,8
<i>по основным демографическим и социальным группам домохозяйств:</i>														
в домохозяйствах,														
имеющих в своем составе молодые семьи	22,8	30,3	41,7	34,8	39,0	34,3	32,5	2,6	2,6	2,0	2,0	2,0	1,4	1,2
имеющих в своем составе многодетные семьи	39,9	42,3	55,3	51,9	52,2	49,4	48,3	35,2	35,7	39,0	40,2	42,8	47,1	49,3
имеющих в своем составе неполные семьи	25,4	26,4	35,9	33,0	30,5	27,8	30,0	22,4	20,9	21,3	20,7	18,6	17,7	20,7
состоящих (только) из пенсионеров	6,0	14,9	18,1	16,1	10,5	18,8	16,9	0,2	0,4	0,5	0,4	0,2	0,4	0,3
имеющих в своем составе инвалидов всех возрастных групп	17,8	20,3	29,1	31,7	27,4	27,3	27,2	9,1	10,1	10,2	10,7	8,9	9,6	9,4
из них с детьми-инвалидами в возрасте до 18 лет	11,4	12,3	24,0	27,0	28,2	23,9	28,2	1,7	1,6	2,6	2,8	2,8	2,7	3,4

¹⁾ Включая лиц в возрасте 16-17 лет, состоящих в браке.

Таблица 2.3. Уровень и профиль бедности среди занятых в экономике (работающих) в группировках по административно-территориальным, демографическим и социально-экономическим признакам

(по итогам выборочного наблюдения доходов населения и участия в социальных программах)

	Доля проживающих в малоимущих домохозяйствах в общей численности занятых в экономике (работающих) соответствующей группы, %							Доля проживающих в малоимущих домохозяйствах соответствующей группы в общей численности занятых в экономике (работающих), проживающих в малоимущих домохозяйствах, %						
	2013	2014	2015	2016	2017	2018	2019	2013	2014	2015	2016	2017	2018	2019
Занятые в экономике (работающие) всего	5,4	5,9	8,0	7,7	7,2	6,2	6,0	100	100	100	100	100	100	100
из них:														
занятые в экономике (работающие), проживающее в различных типах городских и сельских поселениях														
<i>в городских населенных пунктах - всего</i>	2,9	3,1	5,0	4,7	4,6	4,0	3,7	41,5	41,8	48,6	48,5	49,8	50,5	48,3
из них с численностью населения (тысяч человек):														
менее 50,0	5,8	7,2	9,8	10,1	9,0	8,2	7,8	17,3	20,7	17,6	18,2	16,2	16,9	17,3
50,0 - 99,9	4,0	4,1	7,3	6,7	8,2	6,4	4,9	6,5	4,8	6,8	6,5	8,1	7,9	6,9
100,0 - 249,9	3,3	3,1	5,5	5,4	3,7	3,9	3,7	6,3	5,0	6,9	6,8	5,5	6,4	6,1
250,0 - 499,9	2,4	2,7	5,5	4,4	3,7	3,7	2,9	3,8	4,3	6,8	6,2	5,6	6,6	5,2
500,0 - 999,9	1,9	2,3	3,9	3,8	4,3	4,1	3,3	3,4	3,8	5,2	5,4	6,4	6,8	5,8
1 млн. человек и более	0,9	0,7	1,7	1,6	2,2	1,4	1,7	4,3	3,2	5,3	5,5	8,0	5,9	7,1
<i>в сельских населенных пунктах - всего</i>	14,8	16,1	18,9	18,2	16,6	13,9	14,6	58,5	58,2	51,4	51,5	50,2	49,5	51,7
из них с численностью населения														
до 200	...	18,4	20,9	19,2	14,7	12,0	19,4	...	1,9	1,3	2,0	3,5	0,9	4,5
201 - 1000	20,2	19,2	20,8	22,1	21,7	18,2	18,5	23,0	24,3	18,7	20,7	20,5	16,5	18,7
1001 - 5000	13,1	16,4	19,0	16,4	14,0	12,2	11,9	21,2	22,2	20,5	17,8	15,6	18,0	18,3
более 5000	12,1	10,9	16,0	15,6	14,6	12,7	13,3	13,4	9,9	10,9	11,0	10,5	14,1	10,2
занятые в экономике (работающие), проживающее в различных по составу домохозяйствах														
<i>по числу лиц и числу детей в возрасте до 18 лет:</i>														
в домохозяйствах, состоящих из:														
1 лица	1,8	1,4	1,5	1,2	1,3	0,9	0,8	3,5	2,6	2,2	1,9	2,1	1,7	1,6
2 лиц	1,9	1,7	2,1	1,9	1,7	1,2	1,3	8,8	7,1	6,8	6,4	6,1	5,2	5,6
3 лиц	3,9	4,5	5,6	5,1	4,8	3,8	4,0	20,5	21,5	19,5	18,4	18,5	16,9	18,1
4 лиц	8,6	9,6	12,9	12,6	11,3	10,4	9,9	33,1	33,4	32,8	33,4	32,3	32,8	33,0
5 и более лиц	12,8	14,3	21,4	20,8	20,5	19,4	17,9	34,0	35,4	38,7	39,9	41,1	43,4	41,7

	Доля проживающих в малоимущих домохозяйствах в общей численности занятых в экономике (работающих) соответствующей группы, %							Доля проживающих в малоимущих домохозяйствах соответствующей группы в общей численности занятых в экономике (работающих), проживающих в малоимущих домохозяйствах, %						
	2013	2014	2015	2016	2017	2018	2019	2013	2014	2015	2016	2017	2018	2019
в домохозяйствах, имеющих детей в возрасте до 18 лет:														
1 ребенка	6,4	7,4	10,1	8,7	8,0	6,5	5,5	30,3	31,1	30,6	27,7	27,0	24,3	22,2
2 детей	15,1	15,6	21,6	21,6	19,7	15,9	16,2	33,2	34,1	34,6	38,0	37,8	38,1	38,5
3 и более детей	32,3	35,0	48,6	44,0	44,9	41,9	38,0	16,2	17,7	20,0	20,2	22,9	27,1	27,6
<i>Справочно:</i>														
в домохозяйствах с детьми в возрасте до 3 лет	16,6	16,9	28,6	26,6	23,6	...	25,0	27,1	25,1	27,4	27,3	27,0	...	27,4
в том числе:														
в домохозяйствах, имеющих детей до 1,5 лет	16,6	17,1	29,4	26,5	24,2	...	24,2	18,1	16,8	18,0	17,6	17,2	...	13,1
в домохозяйствах, имеющих детей от 1,5 до 3 лет	16,6	16,5	27,1	26,9	22,7	...	25,8	9,1	8,3	9,3	9,7	9,8	...	14,3
<i>по основным демографическим и социальным группам домохозяйств:</i>														
в домохозяйствах,														
имеющих детей в возрасте до 18 лет	10,7	12,1	16,8	15,9	15,1	13,2	12,4	79,7	82,9	85,2	85,9	87,8	89,5	88,3
не имеющих детей в возрасте до 18 лет	1,9	1,7	2,0	1,8	1,5	1,1	1,2	20,3	17,1	14,8	14,1	12,2	10,5	11,7
имеющих в своем составе молодые семьи	7,8	11,0	14,1	11,9	12,1	10,2	6,5	3,6	3,6	2,9	2,9	2,7	2,1	1,4
имеющих в своем составе многодетные семьи	31,7	34,3	47,9	44,2	44,3	42,1	38,8	14,6	15,8	18,4	18,9	21,9	26,0	27,2
имеющих в своем составе неполные семьи	14,7	15,1	22,6	18,9	17,8	15,3	15,0	16,5	14,9	15,7	15,5	14,3	12,9	14,6
состоящих (только) из инвалидов	...	-	-
имеющих в своем составе инвалидов всех возрастных групп	4,0	4,5	6,5	7,1	4,8	5,6	4,4	6,3	6,5	6,8	7,0	5,1	6,4	5,4
из них с детьми-инвалидами в возрасте до 18 лет	3,9	6,6	9,6	10,6	10,2	11,0	7,7	0,5	0,8	1,0	0,9	0,8	1,1	0,8

РАЗДЕЛ III

ОСНОВНЫЕ ХАРАКТЕРИСТИКИ МАЛОИМУЩИХ ДОМАШНИХ ХОЗЯЙСТВ

Таблица 3.1. Уровень и профиль бедности в группировках по административно-территориальным, демографическим и социально-экономическим признакам

(по итогам выборочного наблюдения доходов населения и участия в социальных программах)

	Доля малоимущих домашних хозяйств ¹⁾ в общей численности домашних хозяйств соответствующей группы, %							Доля малоимущих домашних хозяйств соответствующей группы в общей численности малоимущих домашних хозяйств, %						
	2013	2014	2015	2016	2017	2018	2019	2013	2014	2015	2016	2017	2018	2019
Все домашние хозяйства	6,6	6,9	8,9	8,6	8,0	6,8	7,1	100,0	100,0	100,0	100,0	100,0	100,0	100,0
Домашние хозяйства, проживающие в различных типах городских и сельских поселениях														
<i>в городских населенных пунктах - всего</i>	3,6	3,8	5,5	5,4	5,1	4,4	4,4	41,8	41,1	47,1	47,8	48,5	49,1	47,4
из них с численностью населения:														
менее 50,0 тыс. человек	6,8	7,5	10,2	10,4	9,2	8,3	8,2	17,2	19,0	17,1	17,2	15,2	16,0	15,7
50,0 – 99,9 - « -	4,6	5,3	7,9	7,1	8,2	6,8	5,7	6,4	5,4	7,0	6,4	7,6	7,7	6,7
100,0 -249,9 - « -	3,7	3,8	5,8	6,0	4,5	4,1	4,4	5,9	5,1	6,3	6,6	6,1	6,0	6,3
250,0 - 499,9 - « -	3,3	3,3	5,8	5,1	4,5	4,1	3,2	4,1	4,3	6,3	6,2	5,9	6,5	4,7
500,0 - 999,9 - « -	2,7	2,8	4,5	4,7	5,0	5,0	4,4	3,6	3,7	5,1	5,6	6,1	7,2	6,2
1 млн. человек и более	1,3	1,1	2,0	2,1	2,5	1,6	2,3	4,6	3,6	5,4	5,8	7,6	5,7	7,7
<i>в сельских населенных пунктах - всего</i>	15,8	16,9	19,5	18,5	17,3	14,5	15,7	58,2	58,9	52,9	52,2	51,5	50,9	52,6
из них с численностью населения:														
до 200 человек	11,8	17,5	21,0	19,8	15,5	13,0	17,3	1,0	2,1	1,6	2,3	4,2	1,3	4,9
201 - 1000 - « -	19,7	19,1	21,2	21,2	20,9	17,5	18,9	22,6	25,2	19,8	21,3	21,1	17,4	20,0
1001 - 5000 - « -	14,5	17,0	19,1	16,9	14,8	13,0	13,5	21,4	21,8	20,3	17,7	15,8	18,6	18,1
более 5000 - « -	13,6	12,8	17,5	17,0	16,5	13,9	14,5	13,2	9,7	11,1	11,0	10,4	13,6	9,6

	Доля малоимущих домашних хозяйств ¹⁾ в общей численности домашних хозяйств соответствующей группы, %							Доля малоимущих домашних хозяйств соответствующей группы в общей численности малоимущих домашних хозяйств, %						
	2013	2014	2015	2016	2017	2018	2019	2013	2014	2015	2016	2017	2018	2019
Домашние хозяйства, проживающие в различных демографических и социально-экономических группах домохозяйств														
<i>по числу лиц и числу детей в возрасте до 18 лет:</i>														
<i>в домохозяйствах, состоящих из:</i>														
1 лица	2,1	1,9	2,3	1,7	1,6	1,3	1,3	8,5	7,3	6,8	5,1	5,3	5,0	5,0
2 лиц	3,2	3,0	3,6	3,5	3,1	2,3	2,5	13,8	12,0	11,4	11,4	10,7	9,5	10,0
3 лиц	6,3	7,1	8,8	8,0	7,8	6,1	6,5	20,5	22,1	21,0	19,9	20,9	18,6	19,4
4 лиц	12,7	13,8	17,5	17,3	15,9	13,9	14,6	28,2	28,8	28,2	29,4	28,2	28,4	28,7
5 и более лиц	20,5	21,7	30,0	29,6	29,0	27,9	27,4	29,0	29,8	32,7	34,3	34,9	38,5	36,9
<i>в домохозяйствах, имеющих детей в возрасте до 18 лет:</i>														
1 ребенка	9,5	10,6	13,7	12,1	11,2	9,3	8,6	28,1	28,3	28,1	26,0	25,6	23,8	21,4
2 детей	19,4	20,2	26,1	26,4	24,5	19,8	21,5	28,5	30,3	30,7	33,1	33,5	33,2	33,3
3 и более детей	39,6	42,1	54,0	50,3	50,7	47,9	46,2	15,6	16,9	18,9	19,8	21,9	25,4	26,0
<i>Справочно:</i>														
<i>в домохозяйствах с детьми в возрасте до 3 лет</i>														
	22,1	23,0	34,5	33,0	29,9	28,5	32,8	24,2	23,6	25,3	25,4	25,0	26,2	25,5
по основным демографическим и социальным группам домохозяйств:														
имеющих детей в возрасте до 18 лет	15,0	16,5	21,7	20,8	19,8	17,3	17,5	72,2	75,5	77,7	78,8	81,0	82,4	80,8
не имеющих детей в возрасте до 18 лет	2,7	2,5	2,9	2,7	2,3	1,8	2,0	27,8	24,5	22,3	21,2	19,0	17,6	19,2
имеющих в своем составе молодые семьи ²⁾	11,7	16,0	18,8	16,2	17,2	14,5	11,8	2,9	3,0	2,4	2,3	2,3	1,9	1,5
имеющих в своем составе многодетные семьи ³⁾	38,7	41,2	53,6	50,3	50,1	47,8	46,5	14,6	15,6	17,9	19,0	21,1	24,7	25,7
имеющих в своем составе неполные семьи	19,9	21,1	29,0	25,7	24,2	21,1	21,8	18,2	18,0	18,7	18,4	17,7	16,8	18,8

	Доля малоимущих домашних хозяйств ¹⁾ в общей численности домашних хозяйств соответствующей группы, %							Доля малоимущих домашних хозяйств соответствующей группы в общей численности малоимущих домашних хозяйств, %						
	2013	2014	2015	2016	2017	2018	2019	2013	2014	2015	2016	2017	2018	2019
состоящих (только) из пенсионеров ⁴⁾	0,4	0,4	1,0	0,5	0,4	0,3	0,5	1,8	1,7	3,1	1,6	1,3	1,5	1,8
состоящих (только) из инвалидов имеющих в своем составе инвалидов всех возрастных групп из них с детьми-инвалидами в возрасте до 18 лет	... ⁵⁾
	4,2	4,9	7,1	7,5	6,0	5,7	5,9	8,5	9,2	9,8	10,3	8,6	9,5	9,2
	8,3	9,6	16,3	18,6	18,5	16,7	19,4	0,9	1,0	1,4	1,6	1,6	1,6	2,0
по группам домохозяйств в зависимости от числа работающих лиц:														
<i>в домохозяйствах, состоящих из одного взрослого без детей в возрасте до 18 лет - всего</i>														
	2,1	1,9	2,3	1,7	1,6	1,3	1,3	8,9	7,5	6,9	5,2	5,2	5,1	5,0
в том числе:														
с работающим взрослым	1,8	1,4	1,5	1,2	1,3	0,9	0,8	4,3	3,3	2,9	2,4	2,6	2,1	1,8
с неработающим взрослым	2,6	2,8	3,8	2,4	2,0	2,0	2,2	4,5	4,3	4,1	2,9	2,7	3,0	3,1
<i>в домохозяйствах, состоящих из одного взрослого с детьми в возрасте до 18 лет - всего</i>														
	21,5	25,8	31,6	28,8	32,1	23,6	28,3	8,4	9,6	8,8	8,1	9,5	8,2	11,4
в том числе:														
с работающим взрослым	16,1	19,8	26,1	22,7	26,0	18,9	21,3	5,5	6,3	6,3	5,4	6,5	5,7	7,5
с неработающим взрослым	57,4	60,4	67,9	63,5	65,3	58,1	75,0	2,9	3,3	2,5	2,6	3,0	2,4	3,9
<i>в домохозяйствах, состоящих из двоих или более взрослых без детей в возрасте до 18 лет - всего</i>														
	3,0	2,9	3,3	3,3	2,7	2,1	2,5	19,0	16,9	15,4	15,9	13,8	12,5	14,0
в том числе:														
с двумя или более работающими взрослыми	1,4	1,4	1,6	1,4	1,1	0,8	1,0	5,5	4,9	4,5	4,1	3,2	2,8	3,0
с одним работающим взрослым	4,9	4,6	5,5	5,3	4,6	3,5	3,3	7,2	6,6	6,1	6,2	5,5	5,1	5,0
с неработающими взрослыми	6,6	6,3	7,3	7,4	6,0	4,5	6,1	6,2	5,4	4,8	5,6	5,0	4,6	6,1
<i>в домохозяйствах, состоящих из двоих или более взрослых с детьми в возрасте до 18 лет - всего</i>														
	14,4	15,6	20,8	20,2	18,9	16,8	16,5	63,7	65,9	68,9	70,8	71,4	74,2	69,4
в том числе:														
с двумя или более работающими взрослыми	8,2	9,7	14,1	12,9	12,0	10,3	9,2	26,6	30,0	34,8	33,0	33,1	33,7	28,4

	Доля малоимущих домашних хозяйств ¹⁾ в общей численности домашних хозяйств соответствующей группы, %							Доля малоимущих домашних хозяйств соответствующей группы в общей численности малоимущих домашних хозяйств, %						
	2013	2014	2015	2016	2017	2018	2019	2013	2014	2015	2016	2017	2018	2019
с одним работающим взрослым	28,4	28,5	37,0	36,4	34,6	32,9	32,8	30,1	28,9	28,3	31,5	32,2	35,0	34,0
с неработающими взрослыми	62,2	65,2	77,5	68,3	68,2	63,4	73,8	7,0	7,0	5,7	6,3	6,2	5,5	7,0
Все домохозяйства, имеющие детей в возрасте до 18 лет	15,0	16,5	21,7	20,8	19,8	17,3	17,5	100,0	100,0	100,0	100,0	100,0	100,0	100,0
по числу работающих лиц и наличию детей в возрасте до 18 лет														
<i>в домохозяйствах с одиноким работающим взрослым с детьми – всего</i>	16,2	20,0	26,1	22,8	25,9	19,1	21,3	7,6	8,3	8,1	6,8	7,9	7,0	9,2
в том числе:														
с одним ребенком	10,9	12,5	17,8	13,8	13,7	10,5	11,3	3,8	3,6	3,7	2,9	2,8	2,6	3,2
с двумя и более детьми	30,8	37,3	42,3	43,8	49,5	37,4	39,7	3,8	4,7	4,4	3,9	5,2	4,3	6,0
<i>в домохозяйствах с одиноким неработающим взрослым с детьми - всего</i>	57,8	60,1	67,9	63,7	65,3	57,8	75,0	4,0	4,3	3,2	3,3	3,7	2,9	4,9
<i>в домохозяйствах с двумя или более работающими взрослыми с детьми - всего</i>	7,2	8,8	13,0	11,7	10,9	9,7	8,8	23,3	26,1	29,7	27,5	27,1	28,6	25,4
в том числе:														
с одним ребенком	3,7	4,4	6,1	5,0	4,6	3,7	3,0	7,4	7,6	8,1	6,8	6,5	5,9	4,6
с двумя и более детьми	13,0	15,0	22,6	20,7	19,1	16,7	15,8	15,8	18,5	21,6	20,7	20,5	22,7	20,8
<i>в домохозяйствах с двумя или более неработающими взрослыми с детьми</i>	62,2	65,3	77,5	68,3	68,2	63,5	73,9	9,7	9,2	7,4	8,0	7,6	6,7	8,7

¹⁾ Домохозяйства, имеющие среднедушевые денежные доходы ниже величины прожиточного минимума. Величина прожиточного минимума представляет собой расчетную величину, исходя из фактического состава обследуемого домохозяйства и величины прожиточного минимума по социально-демографическим группам населения, установленной в субъекте Российской Федерации по месту проживания обследуемого домохозяйства.

²⁾ Семьи, в которых оба супруга в возрасте 16 - 25 лет.

³⁾ Семьи с 3-мя и более детьми в возрасте до 18 лет.

⁴⁾ Включая лиц, получающих пенсию по потере кормильца.

⁵⁾ Здесь и далее – знак «...» (многоточие) означает, что количество наблюдений не обеспечивает статистическую достоверность, достаточную для официальной публикации.

РАЗДЕЛ IV

ОСНОВНЫЕ СОЦИАЛЬНО-ЭКОНОМИЧЕСКИЕ ПОКАЗАТЕЛИ ДЕНЕЖНЫХ ДОХОДОВ МАЛОИМУЩИХ ДОМАШНИХ ХОЗЯЙСТВ

Таблица 4.1. Уровень и структура денежных доходов малоимущих домашних хозяйств¹⁾

(по итогам выборочного наблюдения доходов населения и участия в социальных программах)

	в среднем на домохозяйство, в месяц, рублей						
	2013	2014	2015	2016	2017	2018	2019
Денежный доход – всего	18 132,9	20 181,7	25 170,7	27 077,8	28 275,6	30 075,7	30 984,6
Доход от трудовой деятельности – всего	11 775,2	13 490,5	16 901,3	17 832,5	19 197,4	20 602,5	20 461,2
Оплата труда (включая выплаты социального характера) ²⁾	10 467,6	12 006,7	15 221,7	16 011,0	16 994,6	18 449,1	18 025,9
Доход от самостоятельной занятости ²⁾	964,9	1 090,0	1 317,0	1 425,1	1 693,7	1 569,5	1 769,7
Доход, не отнесенный к определенной форме занятости ³⁾	342,7	393,8	362,6	396,5	509,1	583,9	665,6
Доход от собственности – всего	51,8	91,4	84,5	101,0	93,2	62,0	114,4
из него доход от сдачи в аренду недвижимости и другого имущества	14,6	37,0	35,3	48,9	52,8	35,1	64,1
Трансферты полученные – всего	6 305,9	6 599,8	8 184,9	9 144,3	8 985,1	9 411,2	10 409,0
Социальные выплаты	5 671,7	5 838,6	7 311,8	8 223,2	7 890,7	8 323,3	9 257,6
в том числе							
пенсии	3 192,3	3 383,5	4 285,4	4 836,0	4 582,3	4 663,2	5 196,4
пособия, компенсации и другие социальные выплаты	2 479,4	2 455,0	3 026,4	3 387,1	3 308,4	3 660,1	4 061,2
Иные денежные поступления от частных лиц и организаций	634,2	761,2	873,1	921,1	1 094,4	1 087,9	1 151,4
из них алименты и другие приравненные к ним выплаты	122,4	181,8	231,9	272,9	299,3	304,6	369,2
Трансферты переданные – всего	1 289,9	1 461,7	1 904,5	2 047,2	2 074,8	2 178,4	2 075,0
Подходный налог на сумму заработной платы и налоги с доходов от предпринимательской деятельности	1 082,1	1 187,1	1 565,2	1 655,4	1 674,2	1 739,8	1 638,1
Налог на имущество, сборы и другие обязательные платежи	102,1	113,0	131,8	148,6	166,5	149,3	160,4
Страховые взносы по страхованию имущества и жизни	105,6	161,6	207,4	243,2	234,1	223,6	214,3
Добровольные трансферты другим домохозяйствам	-	-	-	-	-	65,7	62,2
Располагаемый денежный доход	16 843,0	18 720,0	23 266,3	25 030,6	26 200,8	27 897,3	28 909,6

в среднем на члена домохозяйства, в месяц, рублей

	2013	2014	2015	2016	2017	2018	2019
Денежный доход – всего	5 006,7	5 458,0	6 614,6	6 944,8	7 204,9	7 500,6	7 903,0
Доход от трудовой деятельности – всего	3 251,3	3 648,4	4 441,5	4 573,6	4 891,7	5 138,1	5 218,9
Оплата труда (включая выплаты социального характера) ²⁾	2 890,2	3 247,1	4 000,1	4 106,5	4 330,4	4 601,0	4 597,7
Доход от самостоятельной занятости ²⁾	266,4	294,8	346,1	365,5	431,6	391,4	451,4
Доход, не отнесенный к определенной форме занятости ³⁾	94,6	106,5	95,3	101,7	129,7	145,6	169,8
Доход от собственности – всего	14,3	24,7	22,2	25,9	23,8	15,5	29,2
из него доход от сдачи в аренду недвижимости и другого имущества	4,0	10,0	9,3	12,5	13,5	8,8	16,3
Трансферты полученные – всего	1 741,1	1 784,9	2 150,9	2 345,3	2 289,5	2 347,0	2 654,9
Социальные выплаты	1 566,0	1 579,0	1 921,5	2 109,1	2 010,6	2 075,7	2 361,3
в том числе							
пенсии	881,4	915,1	1 126,2	1 240,3	1 167,6	1 162,9	1 325,4
пособия, компенсации и другие социальные выплаты	684,6	664,0	795,3	868,7	843,0	912,8	1 035,9
Иные денежные поступления от частных лиц и организаций	175,1	205,9	229,4	236,2	278,9	271,3	293,7
из них алименты и другие приравненные к ним выплаты	33,8	49,2	60,9	70,0	76,3	76,0	94,2
Трансферты переданные – всего	356,1	395,3	500,5	525,1	528,7	543,3	529,3
Подоходный налог на сумму заработной платы и налоги с доходов от предпринимательской деятельности	298,8	321,0	411,3	424,6	426,6	433,9	417,8
Налог на имущество, сборы и другие обязательные платежи	28,2	30,6	34,6	38,1	42,4	37,2	40,9
Страховые взносы по страхованию имущества и жизни	29,2	43,7	54,5	62,4	59,6	55,8	54,7
Добровольные трансферты другим домохозяйствам	-	-	-	-	-	16,4	15,9
Располагаемый денежный доход	4 650,6	5 062,7	6 114,2	6 419,8	6 676,3	6 957,3	7 373,7

	в процентах						
	2013	2014	2015	2016	2017	2018	2019
Денежный доход – всего	100	100	100	100	100	100	100
Доход от трудовой деятельности – всего	64,9	66,8	67,1	65,9	67,9	68,5	66,0
Оплата труда (включая выплаты социального характера) ²⁾	57,7	59,5	60,5	59,1	60,1	61,3	58,2
Доход от самостоятельной занятости ²⁾	5,3	5,4	5,2	5,3	6,0	5,2	5,7
Доход, не отнесенный к определенной форме занятости ³⁾	1,9	2,0	1,4	1,5	1,8	1,9	2,1
Доход от собственности – всего	0,3	0,5	0,3	0,4	0,3	0,2	0,4
из него доход от сдачи в аренду недвижимости и другого имущества	0,1	0,2	0,1	0,2	0,2	0,1	0,2
Трансферты полученные – всего	34,8	32,7	32,5	33,8	31,8	31,3	33,6
Социальные выплаты	31,3	28,9	29,0	30,4	27,9	27,7	29,9
в том числе							
пенсии	17,6	16,8	17,0	17,9	16,2	15,5	16,8
пособия, компенсации и другие социальные выплаты	13,7	12,2	12,0	12,5	11,7	12,2	13,1
Иные денежные поступления от частных лиц и организаций	3,5	3,8	3,5	3,4	3,9	3,6	3,7
из них алименты и другие приравненные к ним выплаты	0,7	0,9	0,9	1,0	1,1	1,0	1,2
Трансферты переданные – всего	7,1	7,2	7,6	7,6	7,3	7,2	6,7
Подходный налог на сумму заработной платы и налоги с доходов от предпринимательской деятельности	6,0	5,9	6,2	6,1	5,9	5,8	5,3
Налог на имущество, сборы и другие обязательные платежи	0,6	0,6	0,5	0,5	0,6	0,5	0,5
Страховые взносы по страхованию имущества и жизни	0,6	0,8	0,8	0,9	0,8	0,7	0,7
Добровольные трансферты другим домохозяйствам	-	-	-	-	-	0,2	0,2
Располагаемый денежный доход	92,9	92,8	92,4	92,4	92,7	92,8	93,3

¹⁾ Здесь и далее – домохозяйства, имеющие среднедушевые денежные доходы ниже величины прожиточного минимума. Величина прожиточного минимума представляет собой расчетную величину, исходя из фактического состава обследуемого домохозяйства и величины прожиточного минимума по социально-демографическим группам населения, установленной в субъекте Российской Федерации по месту проживания обследуемого домохозяйства.

²⁾ Здесь и далее – по месту основной работы.

³⁾ Здесь и далее – помимо основной работы и/или от нерегулярной трудовой деятельности.

Таблица 4.2. Уровень денежных доходов и его соотношение с величиной прожиточного минимума в малоимущих домашних хозяйствах в группировках по административно-территориальным, демографическим и социально-экономическим признакам

(по итогам выборочного наблюдения доходов населения и участия в социальных программах)

	Денежные доходы в расчете на члена домохозяйства, в месяц, рублей							Соотношение среднедушевых денежных доходов с величиной прожиточного минимума, в %						
	2013	2014	2015	2016	2017	2018	2019	2013	2014	2015	2016	2017	2018	2019
Все малоимущие домохозяйства	5 006,7	5 458,0	6 614,6	6 944,8	7 204,9	7 500,6	7 903,0	68,2	67,7	68,1	69,2	69,6	72,0	70,3
Малоимущие домохозяйства, проживающие в различных типах городских и сельских поселениях														
<i>в городских населенных пунктах - всего</i>	5 510,4	6 044,6	7 229,4	7 584,3	7 801,2	8 026,4	8 613,7	72,7	72,4	72,6	73,7	73,3	76,0	74,4
из них с численностью населения (тыс. человек):														
менее 50,0	5 474,9	5 996,2	7 080,2	7 320,7	7 486,3	7 976,8	8 260,7	71,9	71,4	70,0	71,1	70,3	74,8	72,7
50,0 – 99,9	5 140,3	5 744,2	6 988,2	7 487,4	7 555,2	8 066,5	8 317,5	68,2	71,6	71,6	73,7	72,5	76,5	74,7
100,0 -249,9	5 513,0	5 930,5	7 140,2	7 618,3	7 556,8	8 113,3	8 568,7	73,9	70,9	72,8	74,6	72,3	77,7	75,6
250,0 - 499,9	5 842,0	6 391,8	7 754,4	8 008,7	8 154,5	8 309,8	9 349,7	77,3	76,6	76,1	76,3	77,8	77,0	78,4
500,0 - 999,9	5 277,3	5 993,3	6 939,1	7 011,8	7 259,8	7 196,5	8 036,4	73,6	73,0	73,4	73,3	74,1	71,5	75,3
1 млн. человек и более	6 098,2	6 639,3	7 844,0	8 598,2	8 989,2	8 786,6	9 634,7	75,8	75,6	77,0	77,7	76,6	81,3	73,6
<i>в сельских населенных пунктах - всего</i>	4 665,9	5 064,3	6 083,6	6 381,1	6 642,0	7 003,9	7 283,6	65,1	64,3	64,1	65,1	65,9	68,2	66,5
из них с численностью населения (человек):														
до 200	4 426,0	5 381,3	5 818,7	6 630,7	6 549,2	7 670,4	7 150,5	62,8	66,9	61,1	68,5	65,3	71,5	65,2
201 - 1000	4 648,6	5 099,1	6 009,8	6 302,6	6 704,2	6 911,7	7 057,5	65,5	63,0	62,8	63,9	65,7	67,2	62,9
1001 - 5000	4 651,1	5 116,5	6 197,1	6 381,6	6 586,6	7 179,6	7 460,4	63,8	65,6	64,9	64,9	65,8	68,8	68,8
более 5000	4 731,1	4 815,3	6 032,1	6 468,4	6 639,5	6 835,2	7 448,3	66,5	63,9	64,9	67,0	66,6	68,1	70,0
Малоимущие домохозяйства, проживающие в различных группах муниципальных образований														
в монопрофильных муниципальных образованиях	5 718,3	6 124,5	7 157,6	7 264,6	7 775,3	7 278,2	8 220,6	73,1	73,1	72,1	73,5	75,8	71,5	74,9
в Арктической зоне	8 045,1	8 539,0	10 559,8	10 528,4	10 468,7	12 524,6	12 551,6	74,9	70,8	74,1	72,0	70,7	78,7	74,6
в местах традиционного проживания и традиционной хозяйственной деятельности коренных малочисленных народов Севера, Сибири и Дальнего Востока					9 232,8	8 777,1	9 697,1					67,1	65,6	66,4

	Денежные доходы в расчете на члена домохозяйства, в месяц, рублей							Соотношение среднедушевых денежных доходов с величиной прожиточного минимума, в %						
	2013	2014	2015	2016	2017	2018	2019	2013	2014	2015	2016	2017	2018	2019
Малоимущие домохозяйства, проживающие на территории соответствующего федерального округа														
Центральный федеральный округ	5 389,9	5 641,7	7 130,8	7 528,0	8 200,1	7 987,2	8 768,8	74,3	70,4	73,5	75,0	76,1	77,7	74,1
Северо-Западный федеральный округ	6 078,3	6 678,0	7 981,2	8 404,9	8 275,2	8 754,8	9 300,5	72,3	70,4	71,0	73,6	69,4	73,4	72,0
Южный федеральный округ	4 882,9	5 407,0	6 551,3	6 866,0	6 987,2	7 625,3	7 996,0	69,6	69,4	70,0	70,7	70,5	76,0	74,9
Крымский Федеральный округ	-	4 453,2	6 369,9	-	-	-	-	-	72,9	69,2	-	-	-	-
Северо-Кавказский Федеральный округ	4 145,2	4 518,1	5 363,4	5 795,9	6 283,9	6 546,6	6 831,1	61,6	63,4	62,4	63,6	65,5	67,8	66,0
Приволжский федеральный округ	4 667,0	5 171,0	6 280,4	6 416,1	6 780,4	6 938,4	7 404,3	70,6	70,0	71,2	71,0	72,9	72,5	73,2
Уральский федеральный округ	5 731,7	6 056,2	6 967,2	7 407,4	7 352,2	7 869,0	8 016,5	70,6	70,2	66,9	69,2	68,4	71,5	68,6
Сибирский федеральный округ	4 667,5	5 298,2	6 312,5	6 561,3	6 681,5	7 371,0	7 496,1	63,3	63,3	63,3	64,9	64,5	70,2	66,1
Дальневосточный федеральный округ	7 077,1	7 801,9	9 323,9	9 652,7	10 068,1	9 057,2	9 342,4	68,8	66,7	67,6	67,6	69,7	68,2	67,1
Малоимущие домохозяйства различных демографических и социально-экономических групп:														
<i>по числу лиц и числу детей в возрасте до 18 лет:</i>														
домохозяйства, состоящие из:														
1 лица	4 306,4	4 696,0	6 435,4	6 302,6	6 229,4	6 132,3	6 894,0	56,5	55,0	65,2	59,6	56,9	56,4	58,1
2 лиц	5 210,8	5 715,3	6 930,0	7 061,5	7 382,3	7 764,1	8 300,6	69,7	69,2	70,4	70,4	71,6	74,3	73,7
3 лиц	5 215,9	5 803,8	6 968,5	7 348,4	7 573,3	7 845,6	8 259,0	70,2	70,5	69,9	71,8	72,5	73,8	71,9
4 лиц	5 189,9	5 655,8	7 039,5	7 237,3	7 432,0	7 822,7	8 096,5	70,7	68,9	71,2	71,5	71,4	74,3	71,7
5 и более лиц	4 796,9	5 175,1	6 187,3	6 637,5	6 959,3	7 244,3	7 674,0	66,1	65,9	65,2	67,1	67,8	70,5	69,0
домохозяйства, имеющие детей в возрасте до 18 лет:														
1 ребенка	5 244,1	5 704,9	6 984,1	7 335,4	7 754,1	7 860,0	8 310,5	70,7	70,5	71,7	72,9	74,8	75,3	73,6
2 детей	5 047,6	5 525,8	6 808,2	7 159,3	7 279,1	7 684,4	8 120,5	69,6	68,2	69,9	71,0	70,8	74,0	72,3
3 и более детей	4 563,4	4 993,5	5 874,0	6 275,2	6 676,5	7 093,4	7 403,8	62,4	62,6	60,8	63,0	63,9	67,9	65,8
<i>Справочно:</i>														
домохозяйства с детьми в возрасте до 3 лет	4 967,1	5 434,8	6 376,2	6 841,8	7 200,4	7 476,7	7 633,6	67,3	67,4	65,2	67,9	69,1	71,1	67,9

	Денежные доходы в расчете на члена домохозяйства, в месяц, рублей							Соотношение среднедушевых денежных доходов с величиной прожиточного минимума, в %						
	2013	2014	2015	2016	2017	2018	2019	2013	2014	2015	2016	2017	2018	2019
<i>по основным демографическим и социальным группам домохозяйств:</i>														
имеющие в своем составе детей в возрасте до 18 лет	4 970,3	5 422,7	6 565,4	6 920,7	7 183,9	7 495,8	7 866,9	67,9	67,3	67,6	68,9	69,3	71,9	69,9
не имеющие в своем составе детей в возрасте до 18 лет	5 193,9	5 672,5	6 949,7	7 118,7	7 383,7	7 546,4	8 198,5	70,0	70,0	71,7	71,5	72,1	72,8	73,6
имеющие в своем составе молодые семьи	5 042,0	5 137,4	6 982,7	7 174,3	7 273,3	8 235,1	7 319,9	66,4	63,3	71,3	71,1	70,1	75,1	64,5
имеющие в своем составе многодетные семьи	4 546,9	4 906,6	5 790,6	6 249,1	6 677,1	7 122,6	7 386,8	62,6	61,8	60,1	62,8	63,9	68,2	65,6
имеющие в своем составе неполные семьи	4 961,7	5 425,2	6 349,4	6 829,6	6 947,9	7 066,0	7 748,2	67,6	66,9	65,2	68,0	67,9	68,7	68,1
состоящие (только) из пенсионеров	5 947,9	6 469,4	7 881,9	8 616,1	8 601,6	8 946,8	9 285,4	84,1	82,3	86,1	85,9	85,0	86,7	83,1
состоящие (только) из инвалидов	8 327,3	8 896,7	9 315,0	9 442,5	9 963,1	... ¹⁾	...	90,0	91,0	83,4	85,8	84,9
имеющие в своем составе инвалидов всех возрастных групп	5 513,6	5 858,6	6 946,6	7 238,7	7 478,3	7 652,4	8 162,5	75,8	74,4	73,7	73,8	74,8	74,4	74,0
из них домохозяйства с детьми-инвалидами в возрасте до 18 лет	5 500,8	6 550,4	7 393,7	7 580,0	7 864,3	8 244,0	7 955,4	75,9	76,5	74,9	75,5	77,6	79,6	70,9
<i>по группам домохозяйств в зависимости от числа работающих лиц:</i>														
домохозяйства, состоящие из одного взрослого без детей в возрасте до 18 лет - всего	4 324,1	4 719,6	6 407,6	6 267,4	6 230,9	6 115,5	6 913,5	56,7	55,0	64,8	59,3	56,8	56,1	58,2
в том числе:														
с работающим взрослым	5 036,9	5 842,0	7 244,5	7 230,9	7 348,0	6 941,4	8 042,5	64,9	66,9	70,8	68,7	67,2	63,6	66,8
с неработающим взрослым	3 640,6	3 868,6	5 816,7	5 463,8	5 151,1	5 525,7	6 258,9	48,6	45,6	60,3	51,5	46,9	50,7	53,1
домохозяйства, состоящие из одного взрослого с детьми в возрасте до 18 лет - всего	4 569,1	4 915,3	5 864,1	6 287,0	6 575,8	6 812,5	7 160,4	61,0	58,1	58,2	60,2	62,1	63,6	61,6
в том числе:														
с работающим взрослым	5 124,1	5 536,7	6 418,2	7 018,2	7 177,6	7 231,4	8 010,1	67,8	65,1	62,9	66,1	67,5	67,7	69,1
с неработающим взрослым	3 564,8	3 827,3	4 525,5	4 973,4	5 327,3	5 754,9	5 680,7	48,5	45,6	46,3	49,0	50,8	54,8	48,7

	Денежные доходы в расчете на члена домохозяйства, в месяц, рублей							Соотношение среднедушевых денежных доходов с величиной прожиточного минимума, в %						
	2013	2014	2015	2016	2017	2018	2019	2013	2014	2015	2016	2017	2018	2019
<i>домохозяйства, состоящие из двоих или более взрослых без детей в возрасте до 18 лет - всего</i>	5 347,6	5 833,4	7 039,8	7 224,2	7 553,4	7 770,1	8 372,6	72,4	72,7	72,8	73,1	74,5	75,6	75,9
в том числе:														
с двумя или более работающими взрослыми	5 912,6	6 312,0	7 932,0	8 086,2	8 328,3	8 217,7	9 402,1	78,4	79,1	79,2	79,4	80,3	79,0	83,2
с одним работающим взрослым	5 606,2	5 958,1	6 898,3	7 248,1	7 749,5	8 071,8	8 517,4	75,4	72,9	71,5	72,7	74,7	77,9	75,6
с неработающими взрослыми	4 425,0	5 113,1	6 153,9	6 389,4	6 666,5	7 061,9	7 647,4	61,9	65,0	66,3	67,4	68,9	69,9	71,5
<i>домохозяйства, состоящие из двоих или более взрослых с детьми в возрасте до 18 лет - всего</i>	5 002,9	5 470,3	6 622,0	6 967,1	7 235,4	7 545,9	7 944,8	68,5	68,2	68,4	69,6	70,0	72,6	70,8
в том числе:														
с двумя или более работающими взрослыми	5 495,6	6 018,2	7 268,7	7 621,1	8 017,5	8 219,3	8 635,4	74,9	74,0	74,3	75,5	76,6	78,4	76,7
с одним работающим взрослым	4 865,5	5 287,1	6 225,3	6 633,1	6 825,2	7 196,4	7 759,4	66,6	65,9	64,3	66,4	66,4	69,3	69,2
с неработающими взрослыми	3 717,2	3 895,1	4 635,1	5 200,5	5 090,3	5 604,6	6 020,3	51,7	51,5	50,4	53,7	50,7	56,5	54,5
<i>по числу работающих лиц и наличию детей в возрасте до 18 лет</i>														
<i>домохозяйства с одиноким работающим взрослым с детьми - всего</i>	5 113,2	5 536,7	6 407,1	7 017,8	7 159,3	7 342,9	8 021,7	67,7	65,1	62,8	66,0	67,4	67,9	69,2
в том числе:														
с одним ребенком	5 699,7	6 155,8	7 345,3	7 617,7	8 012,3	8 431,2	9 063,8	71,9	70,0	72,0	72,4	73,0	76,3	76,1
с двумя и более детьми	4 761,4	5 247,2	5 951,2	6 750,2	6 879,2	6 955,6	7 696,8	65,0	62,7	58,3	63,2	65,5	64,8	67,0
<i>домохозяйства с одиноким неработающим взрослым с детьми - всего</i>	3 561,1	3 825,3	4 525,5	4 965,4	5 324,3	5 739,9	5 680,7	48,4	45,6	46,3	49,0	50,8	54,7	48,7
<i>домохозяйства с двумя или более работающими взрослыми с детьми - всего</i>	5 479,3	6 051,9	7 348,2	7 715,3	8 147,5	8 368,2	8 726,6	74,3	73,4	74,1	75,5	76,9	78,8	76,3
в том числе:														
с одним ребенком	5 745,8	6 474,5	7 818,1	8 189,7	8 529,4	8 771,0	9 308,6	76,8	77,6	77,8	79,2	80,9	81,1	80,3
с двумя и более детьми	5 389,8	5 930,3	7 226,1	7 606,9	8 062,7	8 296,0	8 638,3	73,5	72,2	73,2	74,7	76,1	78,4	75,7
<i>домохозяйства с двумя или более неработающими взрослыми с детьми</i>	3 713,4	3 908,1	4 633,1	5 205,7	5 085,7	5 604,6	6 018,8	51,6	51,7	50,4	53,8	50,7	56,5	54,5

¹⁾ Здесь и далее – знак «...» многоточие означает, что количество малоимущих домашних хозяйств по субъекту Российской Федерации не обеспечивает статистическую достоверность, достаточную для официальной публикации.

Таблица 4.3. Размер дефицита денежного дохода в малоимущих домашних хозяйствах в группировках по административно-территориальным, демографическим и социально-экономическим признакам

(по итогам выборочного наблюдения доходов населения и участия в социальных программах)

	Дефицит денежного дохода, в расчете на члена домохозяйства, в месяц, рублей							Соотношение дефицита с величиной среднедушевого денежного дохода домохозяйств, в %						
	2013	2014	2015	2016	2017	2018	2019	2013	2014	2015	2016	2017	2018	2019
Все малоимущие домохозяйства	2 330,7	2 609,1	3 098,6	3 085,2	3 142,7	2 913,9	3 339,7	46,6	47,8	46,8	44,4	43,6	38,8	42,3
Малоимущие домохозяйства, проживающие в различных типах городских и сельских поселениях														
<i>в городских населенных пунктах - всего</i>	2 073,8	2 301,9	2 734,9	2 709,0	2 837,0	2 536,0	2 958,9	37,6	38,1	37,8	35,7	36,4	31,6	34,4
из них с численностью населения (тыс. человек):														
менее 50,0	2 143,0	2 401,7	3 041,2	2 973,9	3 167,7	2 685,9	3 104,0	39,1	40,1	43,0	40,6	42,3	33,7	37,6
50,0 – 99,9	2 397,9	2 274,2	2 767,4	2 674,0	2 860,0	2 484,4	2 812,6	46,7	39,6	39,6	35,7	37,9	30,8	33,8
100,0 - 249,9	1 946,0	2 432,9	2 666,3	2 589,2	2 890,3	2 323,5	2 758,3	35,3	41,0	37,3	34,0	38,2	28,6	32,2
250,0 - 499,9	1 719,4	1 949,6	2 440,1	2 485,8	2 324,5	2 489,1	2 574,9	29,4	30,5	31,5	31,0	28,5	30,0	27,5
500,0 - 999,9	1 889,3	2 221,0	2 512,5	2 553,3	2 535,8	2 864,2	2 637,7	35,8	37,1	36,2	36,4	34,9	39,8	32,8
1 млн. человек и более	1 950,0	2 138,7	2 340,9	2 474,0	2 748,7	2 018,8	3 461,9	32,0	32,2	29,8	28,8	30,6	23,0	35,9
<i>в сельских населенных пунктах - всего</i>	2 504,5	2 815,3	3 412,7	3 416,9	3 431,4	3 270,7	3 671,6	53,7	55,6	56,1	53,5	51,7	46,7	50,4
из них с численностью населения (человек):														
до 200	2 617,4	2 666,5	3 710,3	3 055,8	3 483,1	3 059,5	3 816,7	59,1	49,6	63,8	46,1	53,2	39,9	53,4
201 - 1000	2 447,3	2 994,5	3 556,7	3 567,0	3 493,8	3 366,9	4 169,4	52,7	58,7	59,2	56,6	52,1	48,7	59,1
1001 - 5000	2 637,9	2 677,4	3 346,1	3 445,7	3 417,4	3 257,1	3 385,4	56,7	52,3	54,0	54,0	51,9	45,4	45,4
более 5000	2 378,9	2 726,1	3 267,8	3 187,6	3 329,6	3 194,5	3 194,6	50,3	56,6	54,2	49,3	50,1	46,7	42,9
Малоимущие домохозяйства, проживающие в различных группах муниципальных образований														
в монопрофильных муниципальных образованиях	2 106,9	2 250,2	2 767,5	2 620,1	2 489,0	2 898,7	2 761,9	36,8	36,7	38,7	36,1	32,0	39,8	33,6
в Арктической зоне	2 694,7	3 524,1	3 685,2	4 085,4	4 334,2	3 397,7	4 282,1	33,5	41,3	34,9	38,8	41,4	27,1	34,1
в местах традиционного проживания и традиционной хозяйственной деятельности коренных малочисленных народов Севера, Сибири и Дальнего Востока					4 527,2	4 599,0	4 914,1					49,0	52,4	50,7

	Дефицит денежного дохода, в расчете на члена домохозяйства, в месяц, рублей							Соотношение дефицита с величиной среднедушевого денежного дохода домохозяйств, в %						
	2013	2014	2015	2016	2017	2018	2019	2013	2014	2015	2016	2017	2018	2019
Малоимущие домохозяйства, проживающие на территории соответствующего федерального округа														
Центральный федеральный округ	1 869,2	2 371,1	2 567,8	2 513,0	2 576,7	2 294,7	3 066,5	34,7	42,0	36,0	33,4	31,4	28,7	35,0
Северо-Западный федеральный округ	2 324,2	2 803,0	3 255,1	3 022,1	3 642,1	3 175,4	3 611,3	38,2	42,0	40,8	36,0	44,0	36,3	38,8
Южный федеральный округ	2 136,5	2 378,5	2 804,2	2 844,7	2 917,7	2 408,5	2 686,7	43,8	44,0	42,8	41,4	41,8	31,6	33,6
Крымский Федеральный округ	-	1 654,9	2 830,8	-	-	-	-	-	37,2	44,4	-	-	-	-
Северо-Кавказский Федеральный округ	2 586,7	2 610,3	3 233,8	3 323,8	3 316,1	3 107,4	3 524,6	62,4	57,8	60,3	57,3	52,8	47,5	51,6
Приволжский федеральный округ	1 943,2	2 210,9	2 545,0	2 624,7	2 526,5	2 628,0	2 715,3	41,6	42,8	40,5	40,9	37,3	37,9	36,7
Уральский федеральный округ	2 391,8	2 567,5	3 452,6	3 291,3	3 398,5	3 130,8	3 676,9	41,7	42,4	49,6	44,4	46,2	39,8	45,9
Сибирский федеральный округ	2 703,8	3 066,7	3 660,1	3 543,2	3 684,3	3 130,4	3 851,1	57,9	57,9	58,0	54,0	55,1	42,5	51,4
Дальневосточный федеральный округ	3 207,7	3 895,0	4 478,0	4 630,2	4 383,7	4 217,6	4 590,2	45,3	49,9	48,0	48,0	43,5	46,6	49,1
Малоимущие домохозяйства различных демографических и социально-экономических групп:														
<i>по числу лиц и числу детей в возрасте до 18 лет:</i>														
домохозяйства, состоящие из:														
1 лица	3 313,0	3 844,8	3 428,1	4 265,1	4 724,9	4 734,6	4 977,2	76,9	81,9	53,3	67,7	75,8	77,2	72,2
2 лиц	2 270,1	2 543,2	2 915,2	2 967,2	2 929,0	2 683,3	2 965,2	43,6	44,5	42,1	42,0	39,7	34,6	35,7
3 лиц	2 211,9	2 428,9	2 996,9	2 888,5	2 870,4	2 792,2	3 221,9	42,4	41,8	43,0	39,3	37,9	35,6	39,0
4 лиц	2 154,5	2 555,2	2 841,9	2 887,7	2 982,3	2 702,8	3 203,3	41,5	45,2	40,4	39,9	40,1	34,6	39,6
5 и более лиц	2 459,7	2 673,8	3 307,9	3 253,2	3 305,5	3 037,1	3 448,5	51,3	51,7	53,5	49,0	47,5	41,9	44,9
домохозяйства, имеющие детей в возрасте до 18 лет:														
1 ребенка	2 173,2	2 386,2	2 758,6	2 728,6	2 611,9	2 578,8	2 983,2	41,4	41,8	39,5	37,2	33,7	32,8	35,9
2 детей	2 205,7	2 577,2	2 929,8	2 929,6	3 004,6	2 701,3	3 110,3	43,7	46,6	43,0	40,9	41,3	35,2	38,3
3 и более детей	2 749,6	2 981,0	3 787,3	3 683,4	3 765,7	3 348,5	3 855,2	60,3	59,7	64,5	58,7	56,4	47,2	52,1
<i>Справочно:</i>														
домохозяйства с детьми в возрасте до 3 лет	2 410,6	2 628,1	3 410,6	3 235,8	3 224,4	3 036,7	3 608,8	48,5	48,4	53,5	47,3	44,8	40,6	47,3

	Дефицит денежного дохода, в расчете на члена домохозяйства, в месяц, рублей							Соотношение дефицита с величиной среднедушевого денежного дохода домохозяйств, в %						
	2013	2014	2015	2016	2017	2018	2019	2013	2014	2015	2016	2017	2018	2019
<i>по основным демографическим и социальным группам домохозяйств:</i>														
имеющие в своем составе детей в возрасте до 18 лет	2 351,3	2 638,7	3 149,8	3 119,8	3 175,5	2 923,6	3 387,8	47,3	48,7	48,0	45,1	44,2	39,0	43,1
не имеющие в своем составе детей в возрасте до 18 лет	2 224,8	2 429,2	2 749,7	2 836,8	2 863,4	2 820,3	2 945,6	42,8	42,8	39,6	39,9	38,8	37,4	35,9
имеющие в своем составе молодые семьи	2 554,8	2 984,8	2 815,8	2 909,5	3 100,4	2 734,7	4 025,8	50,7	58,1	40,3	40,6	42,6	33,2	55,0
имеющие в своем составе многодетные семьи	2 714,9	3 032,7	3 839,6	3 704,5	3 768,5	3 318,0	3 865,3	59,7	61,8	66,3	59,3	56,4	46,6	52,3
имеющие в своем составе неполные семьи	2 375,8	2 680,8	3 393,7	3 212,1	3 280,4	3 224,2	3 622,9	47,9	49,4	53,4	47,0	47,2	45,6	46,8
состоящие (только) из пенсионеров	1 122,3	1 388,6	1 268,8	1 411,2	1 519,7	1 366,8	1 882,5	18,9	21,5	16,1	16,4	17,7	15,3	20,3
состоящие (только) из инвалидов	922,8	878,4	1 859,8	1 564,6	1 769,8	945,6	...	11,1	9,9	20,0	16,6	17,8	9,1	...
имеющие в своем составе инвалидов всех возрастных групп	1 756,7	2 012,3	2 482,1	2 570,2	2 524,3	2 633,5	2 865,1	31,9	34,3	35,7	35,5	33,8	34,4	35,1
из них домохозяйства с детьми-инвалидами в возрасте до 18 лет	1 744,4	2 010,6	2 471,2	2 461,3	2 276,5	2 113,7	3 264,3	31,7	30,7	33,4	32,5	28,9	25,6	41,0
<i>по группам домохозяйств в зависимости от числа работающих лиц:</i>														
<i>домохозяйства, состоящие из одного взрослого без детей в возрасте до 18 лет - всего</i>	3 300,9	3 867,2	3 478,7	4 310,3	4 731,7	4 786,2	4 963,8	76,3	81,9	54,3	68,8	75,9	78,3	71,8
в том числе:														
с работающим взрослым	2 727,7	2 888,5	2 984,0	3 297,4	3 593,4	3 977,5	4 003,2	54,2	49,4	41,2	45,6	48,9	57,3	49,8
с неработающим взрослым	3 850,7	4 609,2	3 828,0	5 155,0	5 831,9	5 363,7	5 520,7	105,8	119,1	65,8	94,3	113,2	97,1	88,2
<i>домохозяйства, состоящие из одного взрослого с детьми в возрасте до 18 лет - всего</i>	2 916,6	3 548,2	4 215,0	4 164,4	4 010,4	3 899,2	4 462,1	63,8	72,2	71,9	66,2	61,0	57,2	62,3
в том числе:														
с работающим взрослым	2 434,8	2 965,8	3 787,6	3 604,8	3 451,6	3 494,5	3 585,0	47,5	53,6	59,0	51,4	48,1	47,7	44,8
с неработающим взрослым	3 788,6	4 567,7	5 247,5	5 169,7	5 169,8	4 740,5	5 989,4	106,3	119,3	116,0	103,9	97,0	82,4	105,4

	Дефицит денежного дохода, в расчете на члена домохозяйства, в месяц, рублей							Соотношение дефицита с величиной среднедушевого денежного дохода домохозяйств, в %						
	2013	2014	2015	2016	2017	2018	2019	2013	2014	2015	2016	2017	2018	2019
<i>домохозяйства, состоящие из двоих или более взрослых без детей в возрасте до 18 лет - всего</i>	2 034,7	2 186,4	2 628,5	2 654,3	2 589,5	2 512,9	2 665,5	38,0	37,5	37,3	36,7	34,3	32,3	31,8
в том числе:														
с двумя или более работающими взрослыми	1 627,7	1 669,6	2 084,1	2 094,7	2 041,8	2 186,3	1 897,6	27,5	26,5	26,3	25,9	24,5	26,6	20,2
с одним работающим взрослым	1 831,4	2 214,0	2 746,7	2 723,0	2 623,0	2 287,7	2 748,3	32,7	37,2	39,8	37,6	33,8	28,3	32,3
с неработающими взрослыми	2 718,9	2 753,4	3 125,4	3 096,2	3 011,6	3 036,0	3 052,6	61,4	53,8	50,8	48,5	45,2	43,0	39,9
<i>домохозяйства, состоящие из двоих или более взрослых с детьми в возрасте до 18 лет - всего</i>	2 305,4	2 553,5	3 063,9	3 043,5	3 105,0	2 852,4	3 270,5	46,1	46,7	46,3	43,7	42,9	37,8	41,2
в том числе:														
с двумя или более работающими взрослыми	1 846,0	2 114,5	2 507,7	2 477,7	2 442,6	2 267,6	2 616,7	33,6	35,1	34,5	32,5	30,5	27,6	30,3
с одним работающим взрослым	2 440,8	2 738,6	3 450,1	3 352,0	3 447,7	3 189,6	3 461,0	50,2	51,8	55,4	50,5	50,5	44,3	44,6
с неработающими взрослыми	3 474,6	3 665,5	4 563,5	4 478,4	4 946,3	4 314,5	5 018,6	93,5	94,1	98,5	86,1	97,2	77,0	83,4
<i>по числу работающих лиц и наличию детей в возрасте до 18 лет</i>														
<i>домохозяйства с одиноким работающим взрослым с детьми – всего</i>	2 438,5	2 965,8	3 795,3	3 610,6	3 458,9	3 475,1	3 571,0	47,7	53,6	59,2	51,5	48,3	47,3	44,5
в том числе:														
с одним ребенком	2 222,3	2 634,7	2 852,8	2 898,5	2 957,4	2 621,9	2 842,7	39,0	42,8	38,8	38,0	36,9	31,1	31,4
с двумя и более детьми	2 568,2	3 120,7	4 253,2	3 928,3	3 623,5	3 778,7	3 798,1	53,9	59,5	71,5	58,2	52,7	54,3	49,3
<i>домохозяйства с одиноким неработающим взрослым с детьми - всего</i>	3 790,6	4 557,4	5 247,5	5 176,1	5 164,6	4 754,5	5 989,4	106,4	119,1	116,0	104,2	97,0	82,8	105,4
<i>домохозяйства с двумя или более работающими взрослыми с детьми - всего</i>	1 892,7	2 188,5	2 565,0	2 499,2	2 441,9	2 247,5	2 711,9	34,5	36,2	34,9	32,4	30,0	26,9	31,1
в том числе:														
с одним ребенком	1 739,0	1 872,1	2 229,6	2 155,5	2 016,3	2 042,4	2 290,3	30,3	28,9	28,5	26,3	23,6	23,3	24,6
с двумя и более детьми	1 944,3	2 279,7	2 652,2	2 577,7	2 536,4	2 284,3	2 775,9	36,1	38,4	36,7	33,9	31,5	27,5	32,1
<i>домохозяйства с двумя или более неработающими взрослыми с детьми</i>	3 478,8	3 645,8	4 567,6	4 472,1	4 952,0	4 314,5	5 020,8	93,7	93,3	98,6	85,9	97,4	77,0	83,4

РАЗДЕЛ V

ОСНОВНЫЕ СОЦИАЛЬНО-ЭКОНОМИЧЕСКИЕ ПОКАЗАТЕЛИ БЮДЖЕТОВ МАЛОИМУЩИХ ДОМАШНИХ ХОЗЯЙСТВ ¹⁾

5.1. Уровень и структура расходов на потребление малоимущих домашних хозяйств

(по итогам выборочного обследования бюджетов домашних хозяйств)

	Расходы на потребление в расчете на члена домохозяйства, в месяц, рублей								Структура расходов на потребление, в процентах							
	2013	2014	2015	2016	2017	2018	2019	2020	2013	2014	2015	2016	2017	2018	2019	2020
Расходы на потребление - всего	4744,7	5242,3	6254,2	6429,5	6627,3	6796,7	7238,8	7572,3	100	100	100	100	100	100	100	100
расходы на питание	2391,3	2640,5	3155,7	3234,0	3278,2	3318,8	3515,2	3731,1	50,4	50,4	50,5	50,3	49,5	48,8	48,6	49,3
в том числе:																
денежные расходы	2026,7	2266,7	2725,1	2788,2	2833,4	2894,9	3068,3	3274,3	42,7	43,2	43,6	43,4	42,8	42,6	42,4	43,2
стоимость натуральных поступлений продуктов питания	364,6	373,8	430,5	445,8	444,7	423,4	446,3	456,1	7,7	7,1	6,9	6,9	6,7	6,2	6,2	6,0
в том числе:																
поступлений из личного подсобного хозяйства	284,6	298,0	335,1	343,6	342,3	325,5	336,7	342,9	6,0	5,7	5,4	5,3	5,2	4,8	4,7	4,5
полученных подарков и других поступлений	80,0	75,9	95,4	102,2	102,4	97,9	109,6	113,3	1,7	1,4	1,5	1,6	1,5	1,4	1,5	1,5
расходы на непродовольственные товары	1193,9	1329,4	1535,7	1572,1	1651,5	1715,6	1837,4	1938,0	25,2	25,4	24,6	24,5	24,9	25,2	25,4	25,6
расходы на алкогольные напитки	54,2	64,8	74,5	69,9	70,4	67,3	68,8	79,4	1,1	1,2	1,2	1,1	1,1	1,0	1,0	1,0
расходы на оплату услуг	1104,3	1206,2	1485,2	1548,7	1623,1	1691,0	1810,6	1820,6	23,3	23,0	23,7	24,1	24,5	24,9	25,0	24,0
стоимость услуг, предоставленных работодателем бесплатно или по льготным ценам	1,0	1,3	3,2	4,8	4,2	4,0	6,8	3,3	0,0	0,0	0,1	0,1	0,1	0,1	0,0	0,1

¹⁾ Здесь и далее – домохозяйства, имеющие среднедушевые располагаемые ресурсы ниже величины прожиточного минимума. Величина прожиточного минимума представляет собой расчетную величину, исходя из фактического состава обследуемого домохозяйства и величины прожиточного минимума по социально-демографическим группам населения, установленной в субъекте Российской Федерации по месту проживания обследуемого домохозяйства.

5.2. Уровень и структура расходов на потребление крайне бедных домашних хозяйств¹⁾

(по итогам выборочного обследования бюджетов домашних хозяйств)

	Расходы на потребление в расчете на члена домохозяйства, в месяц, рублей								Структура расходов на потребление, в процентах							
	2013	2014	2015	2016	2017	2018	2019	2020	2013	2014	2015	2016	2017	2018	2019	2020
Расходы на потребление - всего	2668,7	2926,4	3505,9	3690,6	3735,0	3 820,5	3789,6	3374,2	100	100	100	100	100	100	100	100
расходы на питание	1508,1	1669,4	1961,9	2057,4	2057,6	2 083,0	2061,5	1758,0	56,5	57,0	56,0	55,7	55,1	54,5	54,4	52,1
в том числе:																
денежные расходы	1256,4	1410,6	1619,3	1704,6	1747,6	1 783,1	1716,4	1507,3	47,1	48,2	46,2	46,2	46,8	46,7	45,3	44,7
стоимость натуральных поступлений продуктов питания	251,8	258,9	342,6	352,8	310,0	299,8	345,0	251,7	9,4	8,8	9,8	9,6	8,3	7,8	9,1	7,5
в том числе:																
поступлений из личного подсобного хозяйства	207,2	208,5	269,2	268,2	245,2	229,8	262,8	189,7	7,8	7,1	7,7	7,3	6,6	6,0	6,9	5,6
полученных подарков и других поступлений	44,6	50,3	73,4	84,6	64,8	70,1	82,2	62,0	1,7	1,7	2,1	2,3	1,7	1,8	2,2	1,8
расходы на непродовольственные товары	512,3	580,6	688,7	743,7	796,2	828,0	854,1	780,5	19,2	19,8	19,6	20,2	21,3	21,7	22,5	23,1
расходы на алкогольные напитки	24,8	31,2	29,5	26,6	27,3	29,0	22,9	24,6	0,9	1,1	0,8	0,7	0,7	0,8	0,6	0,7
расходы на оплату услуг	622,7	645,0	825,3	861,4	853,0	880,2	847,0	809,6	23,3	22,0	23,5	23,3	22,8	23,0	22,4	24,0
стоимость услуг, предоставленных работодателем бесплатно или по льготным ценам	0,7	0,1	0,5	1,6	1,0	0,3	4,1	1,6	0,0	0,0	0,0	0,0	0,0	0,0	0,1	0,0

¹⁾ Домохозяйства с уровнем располагаемых ресурсов в два и более раза ниже величины прожиточного минимума.

5.3. Структура расходов на потребление малоимущих домашних хозяйств по основным социально-демографическим категориям

(по итогам выборочного обследования бюджетов домашних хозяйств)

2013 г.

А. По составу домашних хозяйств

	Расходы на потребление	процентов								
		расходы на питание	в том числе				расходы на непродовольственные товары	расходы на алкогольные напитки	расходы на оплату услуг	стоимость услуг, предоставленных работодателем бесплатно или по льготным ценам
			денежные расходы	стоимость натуральных поступлений продуктов питания	в том числе					
					поступлений из личного подсобного хозяйства	полученных подарков и других поступлений				
Всего	100	50,4	42,7	7,7	6,0	1,7	25,2	1,1	23,3	0,0
Домашние хозяйства, состоящие из:										
1 человека	100	52,6	45,3	7,3	5,2	2,1	17,1	1,0	29,3	0,0
трудоспособного возраста	100	54,1	44,5	9,6	6,8	2,8	17,2	1,5	27,2	0,0
старше трудоспособного возраста	100	51,5	45,8	5,7	4,0	1,7	17,0	0,6	30,9	0,0
2 человек	100	52,0	44,2	7,8	6,0	1,8	20,1	1,4	26,6	0,0
3 человек	100	49,8	42,3	7,5	5,8	1,7	22,8	1,3	26,1	0,0
4 человек	100	48,1	40,7	7,5	5,8	1,6	26,0	1,2	24,7	0,0
5 и более человек	100	52,5	44,5	8,0	6,3	1,7	27,0	1,0	19,5	0,0

Б. По наличию детей

процентов

	Расходы на потребление	в том числе								
		расходы на питание	в том числе				расходы на непродовольственные товары	расходы на алкогольные напитки	расходы на оплату услуг	стоимость услуг, предоставленных работодателем бесплатно или по льготным ценам
			денежные расходы	стоимость натуральных поступлений продуктов питания	в том числе					
					поступлений из личного подсобного хозяйства	полученных подарков и других поступлений				
Всего	100	50,4	42,7	7,7	6,0	1,7	25,2	1,1	23,3	0,0
Домашние хозяйства без детей	100	50,6	43,8	6,8	5,7	1,1	22,1	1,2	26,0	0,0
Домашние хозяйства, имеющие детей в возрасте до 16 лет	100	50,3	42,3	8,1	6,1	1,9	26,4	1,1	22,1	0,0
Домашние хозяйства, имеющие:										
1 ребенка	100	49,9	42,8	7,2	5,6	1,6	25,5	1,1	23,5	0,0
2 детей	100	49,7	41,6	8,1	6,1	2,0	26,6	1,1	22,5	0,0
3 и более детей	100	52,9	42,3	10,7	7,8	2,8	29,0	1,1	17,0	0,0

2014 г.

А. По составу домашних хозяйств

процентов

	Расходы на потребление	в том числе								
		расходы на питание	в том числе				расходы на непродовольственные товары	расходы на алкогольные напитки	расходы на оплату услуг	стоимость услуг, предоставленных работодателем бесплатно или по льготным ценам
			денежные расходы	стоимость натуральных поступлений продуктов питания	в том числе					
					поступлений из личного подсобного хозяйства	полученных подарков и других поступлений				
Всего	100	50,4	43,2	7,1	5,7	1,4	25,4	1,2	23,0	0,0
Домашние хозяйства, состоящие из:										
1 человека	100	53,2	46,2	7,0	4,6	2,4	16,6	1,1	29,1	0,0
трудоспособного возраста	100	53,2	45,2	8,0	5,1	2,9	17,3	1,8	27,7	0,0
старше трудоспособного возраста	100	53,2	47,1	6,2	4,1	2,1	16,0	0,6	30,2	0,0
2 человек	100	52,7	45,5	7,2	5,6	1,6	20,0	1,4	25,8	0,0
3 человек	100	50,1	43,4	6,6	5,1	1,5	23,3	1,3	25,3	0,0
4 человек	100	48,4	41,4	7,0	5,5	1,6	26,3	1,3	24,0	0,0
5 и более человек	100	51,9	44,4	7,5	6,3	1,2	27,4	1,1	19,6	0,0

Б. По наличию детей

процентов

	Расходы на потребление	в том числе								
		расходы на питание	в том числе				расходы на непродовольственные товары	расходы на алкогольные напитки	расходы на оплату услуг	стоимость услуг, предоставленных работодателем бесплатно или по льготным ценам
			денежные расходы	стоимость натуральных поступлений продуктов питания	в том числе					
					поступлений из личного подсобного хозяйства	полученных подарков и других поступлений				
Всего	100	50,4	43,2	7,1	5,7	1,4	25,4	1,2	23,0	0,0
Домашние хозяйства без детей	100	49,9	43,9	6,0	5,1	0,8	22,2	1,4	26,5	0,0
Домашние хозяйства, имеющие детей в возрасте до 16 лет	100	50,6	42,9	7,7	5,9	1,7	26,8	1,2	21,4	0,0
Домашние хозяйства, имеющие:										
1 ребенка	100	50,2	43,5	6,7	5,4	1,3	26,0	1,2	22,6	0,0
2 детей	100	50,5	42,4	8,1	6,1	2,0	26,7	1,2	21,5	0,0
3 и более детей	100	51,9	42,6	9,4	7,1	2,2	29,3	1,0	17,7	0,1

2015 г.

А. По составу домашних хозяйств

процентов

	Расходы на потребление	в том числе								
		расходы на питание	в том числе				расходы на непродовольственные товары	расходы на алкогольные напитки	расходы на оплату услуг	стоимость услуг, предоставленных работодателем бесплатно или по льготным ценам
			денежные расходы	стоимость натуральных поступлений продуктов питания	в том числе					
					поступлений из личного подсобного хозяйства	полученных подарков и других поступлений				
Всего	100	50,5	43,6	6,9	5,4	1,5	24,6	1,2	23,7	0,1
Домашние хозяйства, состоящие из:										
1 человека	100	55,8	48,2	7,6	4,6	3,0	16,2	1,0	27,0	0,0
трудопособного возраста	100	56,0	47,2	8,8	4,9	3,8	17,5	1,9	24,6	0,0
старше трудоспособного возраста	100	55,7	48,9	6,8	4,3	2,5	15,3	0,3	28,7	0,0
2 человек	100	53,1	45,7	7,5	5,8	1,7	19,7	1,3	25,8	0,0
3 человек	100	50,3	43,8	6,5	5,0	1,5	22,8	1,3	25,6	0,0
4 человек	100	47,8	41,6	6,2	4,7	1,5	25,9	1,2	25,1	0,1
5 и более человек	100	53,1	45,2	7,9	6,5	1,4	26,0	1,1	19,8	0,0

Б. По наличию детей

процентов

	Расходы на потребление	в том числе								
		расходы на питание	в том числе				расходы на непродовольственные товары	расходы на алкогольные напитки	расходы на оплату услуг	стоимость услуг, предоставленных работодателем бесплатно или по льготным ценам
			денежные расходы	стоимость натуральных поступлений продуктов питания	в том числе					
					поступлений из личного подсобного хозяйства	полученных подарков и других поступлений				
Всего	100	50,5	43,6	6,9	5,4	1,5	24,6	1,2	23,7	0,1
Домашние хозяйства без детей	100	49,8	44,1	5,7	4,9	0,8	22,2	1,3	26,7	0,0
Домашние хозяйства, имеющие детей в возрасте до 16 лет	100	50,8	43,3	7,4	5,6	1,9	25,6	1,1	22,4	0,1
Домашние хозяйства, имеющие:										
1 ребенка	100	50,6	44,0	6,6	5,1	1,5	24,7	1,1	23,6	0,0
2 детей	100	50,1	42,8	7,3	5,3	2,0	25,8	1,2	22,7	0,1
3 и более детей	100	53,0	42,6	10,5	7,8	2,7	28,0	1,1	17,8	0,1

2016 г.

А. По составу домашних хозяйств

	Расходы на потребление	процентов								
		расходы на питание	в том числе				расходы на непродовольственные товары	расходы на алкогольные напитки	расходы на оплату услуг	стоимость услуг, предоставленных работодателем бесплатно или по льготным ценам
			денежные расходы	стоимость натуральных поступлений продуктов питания	в том числе					
					поступлений из личного подсобного хозяйства	полученных подарков и других поступлений				
Всего	100	50,3	43,4	6,9	5,3	1,6	24,5	1,1	24,1	0,1
Домашние хозяйства, состоящие из:										
1 человека	100	54,6	46,8	7,8	5,0	2,9	17,0	1,0	27,4	0,0
трудоспособного возраста	100	52,9	43,9	9,0	5,4	3,6	18,7	1,7	26,7	0,0
старше трудоспособного возраста	100	56,0	49,2	6,9	4,6	2,3	15,6	0,5	27,9	0,0
2 человек	100	52,4	45,7	6,8	5,2	1,5	19,7	1,2	26,6	0,1
3 человек	100	49,7	43,7	6,0	4,4	1,6	23,1	1,3	25,8	0,1
4 человек	100	48,0	42,1	5,9	4,4	1,4	25,7	1,2	25,1	0,1
5 и более человек	100	52,8	43,7	9,1	7,4	1,8	26,1	0,8	20,2	0,0

Б. По наличию детей

процентов

	Расходы на потребление	в том числе								
		расходы на питание	в том числе				расходы на непродовольственные товары	расходы на алкогольные напитки	расходы на оплату услуг	стоимость услуг, предоставленных работодателем бесплатно или по льготным ценам
			денежные расходы	стоимость натуральных поступлений продуктов питания	в том числе					
					поступлений из личного подсобного хозяйства	полученных подарков и других поступлений				
Всего	100	50,3	43,4	6,9	5,3	1,6	24,5	1,1	24,1	0,1
Домашние хозяйства без детей	100	51,1	45,3	5,8	4,8	1,0	21,3	1,2	26,3	0,0
Домашние хозяйства, имеющие детей в возрасте до 16 лет	100	49,9	42,5	7,4	5,6	1,8	25,8	1,0	23,1	0,1
Домашние хозяйства, имеющие:										
1 ребенка	100	50,0	43,7	6,4	4,9	1,5	24,1	1,2	24,6	0,1
2 детей	100	49,0	41,7	7,3	5,4	1,9	26,9	1,0	23,0	0,1
3 и более детей	100	51,9	41,3	10,6	7,9	2,7	27,8	0,8	19,5	0,0

2017 г.

А. По составу домашних хозяйств

процентов

	Расходы на потребление	в том числе								
		расходы на питание	в том числе				расходы на непродовольственные товары	расходы на алкогольные напитки	расходы на оплату услуг	стоимость услуг, предоставленных работодателем бесплатно или по льготным ценам
			денежные расходы	стоимость натуральных поступлений продуктов питания	в том числе					
					поступлений из личного подсобного хозяйства	полученных подарков и других поступлений				
Всего	100	49,5	42,8	6,7	5,2	1,5	24,9	1,1	24,5	0,1
Домашние хозяйства, состоящие из:										
1 человека	100	53,4	45,6	7,8	4,8	3,0	17,9	1,1	27,5	0,1
трудоспособного возраста	100	53,7	44,9	8,8	4,8	4,0	18,7	2,0	25,5	0,1
старше трудоспособного возраста	100	53,2	46,1	7,1	4,9	2,2	17,2	0,5	29,1	0,0
2 человек	100	51,4	45,1	6,3	4,9	1,4	20,0	1,2	27,4	0,1
3 человек	100	48,9	43,4	5,6	4,2	1,4	23,3	1,2	26,6	0,0
4 человек	100	47,4	41,4	6,0	4,5	1,5	26,0	1,1	25,4	0,1
5 и более человек	100	51,5	43,0	8,5	6,8	1,7	26,9	0,8	20,7	0,1

Б. По наличию детей

процентов

	Расходы на потребление	в том числе								
		расходы на питание	в том числе				расходы на непродовольственные товары	расходы на алкогольные напитки	расходы на оплату услуг	стоимость услуг, предоставленных работодателем бесплатно или по льготным ценам
			денежные расходы	стоимость натуральных поступлений продуктов питания	в том числе					
					поступлений из личного подсобного хозяйства	полученных подарков и других поступлений				
Всего	100	49,5	42,8	6,7	5,2	1,5	24,9	1,1	24,5	0,1
Домашние хозяйства без детей	100	50,8	45,1	5,7	4,6	1,0	21,1	1,3	26,9	0,0
Домашние хозяйства, имеющие детей в возрасте до 16 лет	100	49,0	41,8	7,1	5,4	1,7	26,4	1,0	23,6	0,1
Домашние хозяйства, имеющие:										
1 ребенка	100	48,8	42,7	6,1	4,8	1,3	24,7	1,2	25,3	0,1
2 детей	100	48,3	41,3	7,0	5,2	1,8	27,1	0,9	23,5	0,1
3 и более детей	100	50,7	41,1	9,6	7,0	2,5	28,7	0,7	19,8	0,0

2018 г.

А. По составу домашних хозяйств

процентов

	Расходы на потребление	в том числе								
		расходы на питание	в том числе				расходы на непродовольственные товары	расходы на алкогольные напитки	расходы на оплату услуг	стоимость услуг, предоставленных работодателем бесплатно или по льготным ценам
			денежные расходы	стоимость натуральных поступлений продуктов питания	в том числе					
					поступлений из личного подсобного хозяйства	полученных подарков и других поступлений				
Всего	100	48,8	42,6	6,2	4,8	1,4	25,2	1,0	24,9	0,1
Домашние хозяйства, состоящие из:										
1 человека	100	51,5	43,8	7,7	4,6	3,1	17,3	1,0	30,2	0,0
трудоспособного возраста	100	51,5	42,1	9,4	4,8	4,6	17,5	1,8	29,1	0,1
старше трудоспособного возраста	100	51,5	45,0	6,5	4,4	2,0	17,2	0,4	31,0	0,0
2 человек	100	50,0	44,0	5,9	4,6	1,3	21,2	1,2	27,6	0,0
3 человек	100	47,5	42,2	5,2	3,9	1,3	24,0	1,0	27,5	0,0
4 человек	100	47,4	41,7	5,7	4,3	1,4	26,3	1,0	25,2	0,1
5 и более человек	100	50,9	43,3	7,6	6,0	1,5	26,5	0,9	21,6	0,1

Б. По наличию детей

процентов

	Расходы на потребление	в том числе								
		расходы на питание	в том числе				расходы на непродовольственные товары	расходы на алкогольные напитки	расходы на оплату услуг	стоимость услуг, предоставленных работодателем бесплатно или по льготным ценам
			денежные расходы	стоимость натуральных поступлений продуктов питания	в том числе					
					поступлений из личного подсобного хозяйства	полученных подарков и других поступлений				
Всего	100	48,8	42,6	6,2	4,8	1,4	25,2	1,0	24,9	0,1
Домашние хозяйства без детей	100	49,4	43,7	5,6	4,7	0,9	22,1	1,1	27,4	0,0
Домашние хозяйства, имеющие детей в возрасте до 16 лет	100	48,6	42,2	6,5	4,8	1,6	26,4	0,9	24,0	0,1
Домашние хозяйства, имеющие:										
1 ребенка	100	49,2	43,7	5,5	4,3	1,2	24,7	1,1	25,0	0,0
2 детей	100	47,2	41,0	6,3	4,6	1,7	27,6	0,9	24,2	0,1
3 и более детей	100	50,6	41,5	9,1	6,6	2,5	27,3	0,7	21,2	0,1

2019 г.

А. По составу домашних хозяйств

процентов

	Расходы на потребление	в том числе								
		расходы на питание	в том числе				расходы на непродовольственные товары	расходы на алкогольные напитки	расходы на оплату услуг	стоимость услуг, предоставленных работодателем бесплатно или по льготным ценам
			денежные расходы	стоимость натуральных поступлений продуктов питания	в том числе					
					поступлений из личного подсобного хозяйства	полученных подарков и других поступлений				
Всего	100	48,6	42,4	6,2	4,7	1,5	25,4	1,0	25,0	0,0
Домашние хозяйства, состоящие из:										
1 человека	100	50,2	42,9	7,4	4,4	3,0	17,7	1,0	31,0	0,1
трудоспособного возраста	100	51,2	42,8	8,4	4,4	3,9	18,7	1,6	28,4	0,0
старше трудоспособного возраста	100	51,0	43,6	7,3	4,7	2,6	17,1	0,5	31,5	0,0
2 человек	100	50,9	44,8	6,1	4,7	1,4	20,4	1,0	27,6	0,0
3 человек	100	48,4	43,0	5,3	3,9	1,5	23,4	1,0	27,2	0,0
4 человек	100	47,4	41,7	5,7	4,1	1,6	26,2	1,0	25,4	0,1
5 и более человек	100	50,8	43,2	7,6	5,9	1,7	26,4	0,8	21,8	0,2

Б. По наличию детей

процентов

	Расходы на потребление	в том числе								
		расходы на питание	в том числе				расходы на непродовольственные товары	расходы на алкогольные напитки	расходы на оплату услуг	стоимость услуг, предоставленных работодателем бесплатно или по льготным ценам
			денежные расходы	стоимость натуральных поступлений продуктов питания	в том числе					
					поступлений из личного подсобного хозяйства	полученных подарков и других поступлений				
Всего	100	48,6	42,4	6,2	4,7	1,5	25,4	1,0	25,0	0,0
Домашние хозяйства без детей	100	48,4	44,4	4,0	3,2	0,8	21,7	1,0	28,9	0,0
Домашние хозяйства, имеющие детей в возрасте до 16 лет	100	46,8	41,7	5,2	3,7	1,5	26,1	1,0	26,1	0,1
Домашние хозяйства, имеющие:										
1 ребенка	100	46,4	42,3	4,1	3,0	1,1	24,8	1,0	27,8	0,1
2 детей	100	46,3	41,2	5,1	3,5	1,6	27,0	1,0	25,6	0,1
3 и более детей	100	48,7	43,7	5,0	3,9	1,1	23,0	0,9	27,3	0,1

2020 г.

А. По составу домашних хозяйств

процентов

	Расходы на потребление	в том числе								
		расходы на питание	в том числе				расходы на непродовольственные товары	расходы на алкогольные напитки	расходы на оплату услуг	стоимость услуг, предоставленных работодателем бесплатно или по льготным ценам
			денежные расходы	стоимость натуральных поступлений продуктов питания	в том числе					
					поступлений из личного подсобного хозяйства	полученных подарков и других поступлений				
Всего	100	49,3	43,2	6,0	4,5	1,5	25,6	1,0	24,0	0,1
Домашние хозяйства, состоящие из:										
1 человека	100	48,7	43,9	4,8	2,8	1,9	17,3	0,7	33,2	0,0
трудоспособного возраста	100	50,8	46,5	4,4	2,8	1,5	21,3	1,0	26,9	0,0
старше трудоспособного возраста	100	41,1	39,5	1,6	0,8	0,7	26,8	2,2	29,7	0,3
2 человек	100	50,5	46,2	4,2	3,1	1,1	19,7	1,0	28,9	0,0
3 человек	100	45,7	42,7	3,0	2,2	0,8	24,4	1,5	28,4	0,0
4 человек	100	46,4	42,8	3,6	2,6	0,9	26,7	1,2	25,7	0,0
5 и более человек	100	50,2	43,1	7,1	5,6	1,5	27,5	0,9	21,4	0,0

Б. По наличию детей

процентов

	Расходы на потребление	в том числе								
		расходы на питание	в том числе				расходы на непродовольственные товары	расходы на алкогольные напитки	расходы на оплату услуг	стоимость услуг, предоставленных работодателем бесплатно или по льготным ценам
			денежные расходы	стоимость натуральных поступлений продуктов питания	в том числе					
					поступлений из личного подсобного хозяйства	полученных подарков и других поступлений				
Всего	100	49,3	43,2	6,0	4,5	1,5	25,6	1,0	24,0	0,1
Домашние хозяйства без детей	100	48,4	44,4	4,0	3,2	0,8	21,7	1,0	28,9	0,0
Домашние хозяйства, имеющие детей в возрасте до 16 лет	100	46,8	41,7	5,2	3,7	1,5	26,1	1,0	26,1	0,1
Домашние хозяйства, имеющие:										
1 ребенка	100	46,4	42,3	4,1	3,0	1,1	24,8	1,0	27,8	0,1
2 детей	100	46,3	41,2	5,1	3,5	1,6	27,0	1,0	25,6	0,1
3 и более детей	100	48,7	43,7	5,0	3,9	1,1	23,0	0,9	27,3	0,1

РАЗДЕЛ VI

ПОТРЕБЛЕНИЕ ПРОДУКТОВ ПИТАНИЯ В МАЛОИМУЩИХ ДОМАШНИХ ХОЗЯЙСТВАХ

6.1. Потребление основных продуктов питания в малоимущих домашних хозяйствах¹⁾

(по итогам выборочного обследования бюджетов домашних хозяйств)

	в среднем на потребителя в год, кг									
	2013	2014	2015	2016	2017	2018	2019	2020	Справочно:	
									Все домашние хозяйства	в том числе с ресурсами выше величины прожиточного минимума
Хлеб и хлебные продукты	90,4	88,2	86,7	88,2	87,8	87,6	87,2	84,0	95,8	97,4
Картофель	54,4	53,1	52,2	52,5	51,8	50,6	51,4	48,0	56,4	57,6
Овощи и бахчевые	66,5	65,7	66,8	68,1	70,0	71,1	57,4	71,1	104,0	108,9
Фрукты и ягоды	42,3	43,3	41,1	41,2	43,0	45,1	50,5	45,9	77,1	81,6
Мясо и мясные продукты	57,1	57,4	58,6	60,3	60,9	62,9	63,2	65,3	92,4	96,2
Молоко и молочные продукты	185,1	183,6	185,4	185,8	181,6	182,9	180,7	185,2	272,1	284,3
Яйца, шт.	160	167	167	172	176	177	174	184	240	247
Рыба и рыбные продукты	14,7	15,1	14,5	14,5	14,4	14,3	14,8	14,3	22,2	23,3
Сахар и кондитерские изделия	25,2	24,9	24,5	24,8	25,2	25,1	24,9	24,1	31,1	32,1
Масло растительное и другие жиры	9,1	8,9	9,3	9,2	9,1	9,2	8,9	8,7	10,4	10,7

¹⁾ Здесь и далее – домохозяйства, имеющие среднедушевые располагаемые ресурсы ниже величины прожиточного минимума. Величина прожиточного минимума представляет собой расчетную величину, исходя из фактического состава обследуемого домохозяйства и величины прожиточного минимума по социально-демографическим группам населения, установленной в субъекте Российской Федерации по месту проживания обследуемого домохозяйства.

6.2. Стоимость основных продуктов питания, потребленных в малоимущих домашних хозяйствах

(по итогам выборочного обследования бюджетов домашних хозяйств)

в среднем на потребителя в месяц, рублей

	2013	2014	2015	2016	2017	2018	2019	2020	Справочно:	
									Все домашние хозяйства	в том числе с ресурсами выше величины прожиточного минимума
Хлеб и хлебные продукты	436,8	472,9	563,4	600,9	609,8	618,3	668,2	708,3	1072,6	1126,0
Картофель	94,7	110,6	118,7	95,7	109,6	108,1	110,0	111,5	127,5	130,0
Овощи и бахчевые	263,7	289,7	352,7	362,7	374,4	389,6	440,7	463,3	753,7	797,0
Фрукты и ягоды	210,9	240,4	300,9	322,3	321,8	342,6	398,1	389,3	686,6	730,1
Мясо и мясные продукты	828,7	909,1	1069,9	1104,2	1123,9	1163,4	1232,3	1297,1	1995,7	2098,8
Молоко и молочные продукты	390,8	451,8	522,6	557,0	586,9	616,8	641,0	722,1	1208,5	1281,9
Яйца, шт.	55,6	63,9	75,4	79,7	75,9	76,3	90,1	89,4	122,9	127,9
Рыба и рыбные продукты	147,8	171,2	206,9	224,4	225,1	219,5	244,8	261,1	510,9	549,0
Сахар и кондитерские изделия	180,9	193,6	237,6	254,9	257,6	252,6	286,4	263,8	419,1	440,8
Масло растительное и другие жиры	52,1	50,0	64,1	72,0	68,1	68,1	68,5	69,9	96,7	100,7

6.3. Структура стоимости питания по основным группам пищевых продуктов в малоимущих домашних хозяйствах

(по итогам выборочного обследования бюджетов домашних хозяйств)

	2013	2014	2015	2016	2017	2018	2019	2020	в процентах	
									Справочно:	
									Все домашние хозяйства	в том числе с ресурсами выше величины прожиточного минимума
Стоимость основных продуктов питания - всего	100	100	100	100	100	100	100	100	100	100
в том числе:										
Хлеб и хлебные продукты	16,4	16,0	16,0	16,4	16,2	16,0	16,0	16,2	15,3	15,3
Картофель	3,6	3,7	3,4	2,6	2,9	2,8	2,6	2,5	1,8	1,8
Овощи и бахчевые	9,9	9,8	10,0	9,9	10,0	10,1	10,5	10,6	10,8	10,8
Фрукты и ягоды	7,9	8,1	8,6	8,8	8,6	8,9	9,5	8,9	9,8	9,9
Мясо и мясные продукты	31,1	30,8	30,5	30,1	29,9	30,2	29,5	29,6	28,5	28,4
Молоко и молочные продукты	14,7	15,3	14,9	15,2	15,6	16,0	15,3	16,5	17,3	17,4
Яйца	2,1	2,2	2,1	2,2	2,0	2,0	2,2	2,0	1,8	1,7
Рыба и рыбные продукты	5,6	5,8	5,9	6,1	6,0	5,7	5,9	6,0	7,3	7,4
Сахар и кондитерские изделия	6,8	6,6	6,8	6,9	6,9	6,6	6,9	6,0	6,0	6,0
Масло растительное и другие жиры	2,0	1,7	1,8	2,0	1,8	1,8	1,6	1,6	1,4	1,4

6.4. Состав пищевых веществ и энергетическая ценность суточного рациона в малоимущих домашних хозяйствах

(по итогам выборочного обследования бюджетов домашних хозяйств)

в среднем за сутки на потребителя

	2013	2014	2015	2016	2017	2018	2019	2020	Справочно:	
									Все домашние хозяйства	в том числе с располагаемыми ресурсами выше величины прожиточного минимума
Белки, г	59,1	58,7	58,7	59,7	60,1	60,8	61,0	60,9	81,5	84,3
в том числе в продуктах животного происхождения	33,3	33,6	33,8	34,4	34,7	35,4	35,5	36,4	52,4	45,4
Жиры, г	76,5	76,6	77,7	78,6	78,6	80,0	79,7	80,5	110,0	94,3
в том числе в продуктах животного происхождения	44,1	44,5	45,1	46,0	46,1	47,2	47,3	49,0	70,9	61,2
Углеводы, г	287,2	282,1	277,3	280,8	282,6	282,2	280,9	271,6	333,7	291,0
в том числе в продуктах животного происхождения	10,4	10,5	10,5	10,8	10,6	10,4	10,0	10,6	15,4	13,6
Килокалории - всего	2081,9	2060,5	2051,3	2078,0	2086,5	2100,3	2093,3	2062,7	2662,6	2305,0
в том числе в продуктах животного происхождения	574,2	579,4	585,9	597,7	598,8	611,0	610,6	631,7	913,5	790,2

РАЗДЕЛ VII

ПОКАЗАТЕЛИ, ХАРАКТЕРИЗУЮЩИЕ УСЛОВИЯ ЖИЗНИ МАЛОИМУЩИХ ДОМАШНИХ ХОЗЯЙСТВ

7.1. Распределение малоимущих домашних хозяйств¹⁾ в зависимости от жилищных условий

(по итогам выборочного обследования бюджетов домашних хозяйств)

	2013	2014	2015	2016	2017	2018	2019	2020	Процентов	
									Справочно: Все домашние хозяйства	в том числе с располагаемыми ресурсами выше величины прожиточного минимума
Распределение домашних хозяйств по видам занимаемого жилья:										
в отдельной квартире	53,5	54,1	55,4	54,2	56,0	56,5	53,3	56,8	71,1	84,2
в коммунальной квартире	0,9	0,8	1,0	1,0	0,8	0,6	0,4	0,7	0,5	0,3
в отдельном доме, в части дома	44,8	44,4	43,1	44,6	42,9	42,7	46,2	42,3	28,3	15,4
в общежитии	0,8	0,7	0,5	0,2	0,2	0,2	0,1	0,2	0,1	0,1
в другом жилище	0,1	0,0	0,1	0,0	0,1	0,0	0,0	0,0	0,0	0,0
Число жилых комнат, приходящихся на домашнее хозяйство	2,70	2,66	2,62	2,59	2,59	2,60	2,38	2,41	2,50	2,58
Распределение домашних хозяйств по числу занимаемых комнат:										
1 комнату	11,2	10,9	11,2	11,7	11,5	11,1	10,2	10,8	14,1	17,2
2 комнаты	36,7	36,0	36,7	38,2	38,3	38,0	36,4	37,8	38,8	39,8
3 и более комнат	52,1	53,1	52,2	50,0	50,2	50,9	53,4	51,4	47,1	43,0
Распределение домашних хозяйств по размеру общей (полезной) площади жилища в среднем на проживающего:										
до 9,0	9,6	9,0	9,3	9,2	8,6	8,4	9,6	8,2	2,1	0,1
9,1-11,0	11,9	11,4	11,6	10,7	10,3	10,2	10,6	9,7	4,3	0,9
11,1-13,0	14,7	13,7	14,2	13,2	12,8	13,5	14,7	13,0	5,6	1,0
13,1-15,0	14,1	14,0	15,1	13,9	14,0	14,5	14,7	14,5	9,0	3,1
15,1-20,0	23,9	25,9	24,9	25,1	25,4	25,5	25,0	25,2	18,6	12,7
20,1-25,0	13,1	13,5	12,8	13,4	13,6	13,3	12,3	13,7	14,8	15,4
25,1-30,0	6,1	6,0	5,7	7,0	6,8	6,4	5,8	6,7	10,8	13,9
30,1-40,0	4,0	4,1	4,2	4,9	5,2	4,9	4,4	5,2	14,1	21,4
40,1 и более	2,7	2,5	2,3	2,7	3,3	3,2	2,9	3,8	20,7	33,5
Число лиц, приходящихся на 100 комнат	140,0	141,3	140,7	139,4	138,1	138,7	155,4	149,2	91,1	71,2
Размер общей площади жилища, в среднем на проживающего, кв.м	15,9	16,1	15,8	16,1	16,4	16,2	15,7	16,5	23,1	36,5

¹⁾ Здесь и далее – домохозяйства, имеющие среднедушевые располагаемые ресурсы ниже величины прожиточного минимума. Величина прожиточного минимума представляет собой расчетную величину, исходя из фактического состава обследуемого домохозяйства и величины прожиточного минимума по социально-демографическим группам населения, установленной в субъекте Российской Федерации по месту проживания обследуемого домохозяйства.

7.2. Наличие предметов длительного пользования в малоимущих домашних хозяйствах

(по итогам выборочного обследования бюджетов домашних хозяйств)

в среднем на 100 домохозяйств; штук

	2013	2014	2015	2016	2017	2018	2019	2020	Справочно:	
									Все домашние хозяйства	в том числе с ресурсами выше величины прожиточного минимума
Телевизор цветной ¹⁾	144	150	160	159	161	158	159	158	186	188
Видеомагнитофон, видеоплеер ²⁾	23	23	39	25	21	19	20	18	24	25
Видеокамера	9	9	8	8	7	7	7	6	13	14
Радиоприемник	11	11	12	10	8	8	7	8	12	12
Музыкальный центр	32	31	27	21	21	20	20	20	24	25
Магнитофон, аудиоплеер	20	20	23	18	18	18	13	13	21	22
Холодильник	104	105	104	104	105	104	104	104	110	111
Морозильник	9	10	14	16	19	19	20	22	30	30
Стиральная машина	98	98	98	99	98	100	99	100	102	102
Микроволновая печь	54	60	70	86	91	91	94	95	112	114
Посудомоечная машина	2	2	3	3	4	4	4	5	15	16
Пылесос	84	84	88	88	88	88	88	88	97	98
Швейная машина, вязальная машина	27	27	31	30	33	28	28	27	37	30
Кондиционер	6	6	8	11	13	12	13	14	29	38
Персональный компьютер	58	59	95	99	101	102	103	106	128	131
Мобильный телефон	271	273	295	291	301	301	314	311	251	245
Мотоцикл, мопед	4	5	3	2	2	1	2	2	2	2
Легковой автомобиль	35	36	37	39	41	40	43	44	62	64
Грузовой автомобиль	1	1	1	1	1	1	1	1	2	2
Моторная лодка, катер	0	0	0	0	0	0	0	0	1	1

¹⁾ С 2015 г. - телевизор всех типов, видеопроектор, домашний кинотеатр и т.п.

²⁾ До 2015 г. - видеомагнитофон, видеоплеер, DVD-плеер.

7.3. Распределение малоимущих домашних хозяйств, в зависимости от оценки своего финансового положения

(по итогам выборочного обследования бюджетов домашних хозяйств)

	процентов									
	2013	2014	2015	2016	2017	2018	2019	2020	Справочно:	
									Все домашние хозяйства	в том числе с располагаемыми ресурсами выше величины прожиточного минимума
Все домохозяйства	100	100	100	100	100	100	100	100	100	100
из них, оценившие свое финансовое положение следующим образом:										
не хватает денег даже на еду	4,1	4,0	4,3	3,1	2,5	4,0	2,1	0,9	0,2	0,1
денег хватает на еду, но покупать одежду и оплачивать жилищно-коммунальные услуги затруднительно	32,4	32,6	37,3	33,7	33,1	30,8	28,0	26,8	13,0	11,1
денег хватает на еду и одежду, но не можем позволить себе покупку товаров длительного пользования	44,3	44,9	46,6	50,7	51,9	53,8	57,0	57,1	49,7	48,7
денег хватает на еду, одежду и товары длительного пользования, но не можем позволить себе покупку автомобиля, квартиры, дачи	16,7	16,6	11,0	10,5	10,9	10,1	11,7	14,0	34,2	37,0
средств достаточно, чтобы купить все, что считаем нужным	1,0	0,5	0,4	0,9	1,0	0,9	1,0	1,1	2,7	3,0
затрудились ответить	1,5	1,4	0,5	1,1	0,6	0,4	0,2	0,1	0,2	0,1

РАЗДЕЛ VIII

ОСНОВНЫЕ ХАРАКТЕРИСТИКИ МАЛОИМУЩИХ ДОМАШНИХ ХОЗЯЙСТВ И МАЛОИМУЩЕГО НАСЕЛЕНИЯ ПО СУБЪЕКТАМ РОССИЙСКОЙ ФЕДЕРАЦИИ

8.1. Распределение малоимущих домашних хозяйств¹⁾ по основным социально-демографическим группам (по итогам выборочного наблюдения доходов населения и участия в социальных программах; за 2019 год)

	Все малоимущие домашние хозяйства	процентов					
		по месту проживания		в том числе		по наличию детей до 18 лет	
		в городских населенных пунктах	в сельских населенных пунктах	из 1 - 2 человек	3 и более человек	имеющие детей в возрасте до 18 лет	не имеющие детей в возрасте до 18 лет
Российская Федерация	100	47,4	52,6	15,0	85,0	80,8	19,2
Центральный федеральный округ							
Белгородская область	... ²⁾
Брянская область	100	54,3	45,7	16,3	83,7	90,4	9,6
Владимирская область	100	52,9	47,1	11,8	88,2	80,4	19,6
Воронежская область	100	13,3	86,7	13,3	86,7	77,5	22,5
Ивановская область	100	55,3	44,7	13,3	86,7	84,1	15,9
Калужская область	100	43,1	56,9	25,3	74,7	60,0	40,0
Костромская область	100	63,5	36,5	20,5	79,5	80,6	19,4
Курская область	100	45,1	54,9	21,3	78,7	80,4	19,6
Липецкая область	100	55,9	44,1	5,0	95,0	89,9	10,1
Московская область	100	83,3	16,7	10,0	90,0	91,9	8,1
Орловская область	100	31,5	68,5	13,1	86,9	83,9	16,1
Рязанская область	100	39,3	60,7	36,1	63,9	71,9	28,1
Смоленская область	100	53,0	47,0	15,1	84,9	81,7	18,3
Тамбовская область	100	31,5	68,5	10,1	89,9	90,5	9,5
Тверская область	100	55,3	44,7	19,2	80,8	78,3	21,7
Тульская область	100	62,7	37,3	20,8	79,2	86,0	14,0
Ярославская область	100	55,8	44,2	19,1	80,9	66,4	33,6
г. Москва	100	100,0	- ³⁾	17,9	82,1	79,3	20,7
Северо-Западный федеральный округ							
Республика Карелия	100	62,0	38,0	23,4	76,6	65,9	34,1
Республика Коми	100	59,9	40,1	36,5	63,5	64,3	35,7
Архангельская область	100	35,7	64,3	26,5	73,5	69,2	30,8
в том числе:							
Ненецкий автономный округ	100	43,5	56,5	0,9	99,1	96,0	4,0
Архангельская область без Ненецкого автономного округа	100	34,9	65,1	29,0	71,0	66,6	33,4

РАЗДЕЛ VIII. Основные характеристики малоимущих домашних хозяйств
и малоимущего населения по субъектам Российской Федерации

	Все малоимущие домашние хозяйства	в том числе					
		по месту проживания		по числу лиц		по наличию детей до 18 лет	
		в городских населенных пунктах	в сельских населенных пунктах	из 1 - 2 человек	3 и более человек	имеющие детей в возрасте до 18 лет	не имеющие детей в возрасте до 18 лет
Вологодская область	100	32,8	67,2	27,5	72,5	74,7	25,3
Калининградская область	100	46,0	54,0	19,8	80,2	71,8	28,2
Ленинградская область
Мурманская область	100	97,0	3,0	23,8	76,2	60,4	39,6
Новгородская область	100	54,8	45,2	24,6	75,4	78,1	21,9
Псковская область	100	65,3	34,7	19,7	80,3	79,0	21,0
г. Санкт-Петербург	-
Южный федеральный округ							
Республика Адыгея	100	38,4	61,6	4,5	95,5	92,5	7,5
Республика Калмыкия
Республика Крым	100	19,7	80,3	1,6	98,4	85,6	14,4
Краснодарский край	100	23,4	76,6	6,5	93,5	85,9	14,1
Астраханская область	100	24,6	75,4	5,3	94,7	92,0	8,0
Волгоградская область	100	34,4	65,6	7,0	93,0	80,0	20,0
Ростовская область	100	38,1	61,9	6,8	93,2	86,0	14,0
г. Севастополь	100	82,6	17,4	3,9	96,1	97,7	2,3
Северо-Кавказский федеральный округ							
Республика Дагестан	100	26,5	73,5	0,8	99,2	96,3	3,7
Республика Ингушетия	100	58,7	41,3	0,0	100,0	91,7	8,3
Кабардино-Балкарская Республика	100	31,6	68,4	2,5	97,5	86,5	13,5
Карачаево-Черкесская Республика	100	29,2	70,8	5,6	94,4	79,9	20,1
Республика Северная Осетия - Алания	100	31,4	68,6	4,0	96,0	81,9	18,1
Чеченская Республика	100	37,0	63,0	1,3	98,7	94,9	5,1
Ставропольский край	100	32,9	67,1	14,3	85,7	85,6	14,4
Приволжский федеральный округ							
Республика Башкортостан	100	39,1	60,9	9,0	91,0	89,6	10,4
Республика Марий Эл	100	51,5	48,5	21,5	78,5	81,6	18,4
Республика Мордовия	100	53,7	46,3	36,5	63,5	48,7	51,3
Республика Татарстан	100	49,2	50,8	8,1	91,9	92,4	7,6
Удмуртская Республика	100	42,2	57,8	10,5	89,5	84,7	15,3
Чувашская Республика	100	47,9	52,1	16,7	83,3	79,7	20,3
Пермский край	100	43,7	56,3	18,4	81,6	75,5	24,5
Кировская область	100	48,9	51,1	18,0	82,0	77,0	23,0
Нижегородская область	100	52,4	47,6	14,5	85,5	66,6	33,4
Оренбургская область	100	34,4	65,6	15,4	84,6	82,7	17,3
Пензенская область	100	52,7	47,3	11,1	88,9	82,5	17,5
Самарская область	100	61,7	38,3	12,9	87,1	81,0	19,0
Саратовская область	100	63,9	36,1	14,6	85,4	81,8	18,2
Ульяновская область	100	59,5	40,5	9,2	90,8	82,1	17,9

**РАЗДЕЛ VIII. Основные характеристики малоимущих домашних хозяйств
и малоимущего населения по субъектам Российской Федерации**

	Все малоимущие домашние хозяйства	в том числе					
		по месту проживания		по числу лиц		по наличию детей до 18 лет	
		в городских населенных пунктах	в сельских населенных пунктах	из 1 - 2 человек	3 и более человек	имеющие детей в возрасте до 18 лет	не имеющие детей в возрасте до 18 лет
Уральский федеральный округ							
Курганская область	100	37,4	62,6	18,0	82,0	75,2	24,8
Свердловская область	100	72,4	27,6	16,8	83,2	80,2	19,8
Тюменская область	100	51,0	49,0	21,0	79,0	74,5	25,5
в том числе:							
Ханты-Мансийский автономный округ	100	78,3	21,7	14,4	85,6	81,1	18,9
Ямало-Ненецкий автономный округ	100	67,7	32,3	9,3	90,7	92,3	7,7
Тюменская область без автономных округов	100	37,1	62,9	25,0	75,0	69,9	30,1
Челябинская область	100	49,2	50,8	21,7	78,3	80,0	20,0
Сибирский федеральный округ							
Республика Алтай	100	14,4	85,6	6,8	93,2	89,8	10,2
Республика Тыва	100	46,3	53,7	13,3	86,7	82,9	17,1
Республика Хакасия	100	44,7	55,3	13,5	86,5	78,6	21,4
Алтайский край	100	28,1	71,9	16,7	83,3	76,5	23,5
Красноярский край	100	51,7	48,3	24,0	76,0	76,5	23,5
Иркутская область	100	55,0	45,0	27,4	72,6	70,8	29,2
Кемеровская область	100	75,0	25,0	27,5	72,5	72,7	27,3
Новосибирская область	100	42,1	57,9	17,8	82,2	80,2	19,8
Омская область	100	50,4	49,6	11,4	88,6	83,0	17,0
Томская область	100	38,1	61,9	18,8	81,2	81,3	18,7
Дальневосточный федеральный округ							
Республика Бурятия	100	33,0	67,0	18,1	81,9	79,4	20,6
Республика Саха (Якутия)	100	32,9	67,1	10,1	89,9	87,7	12,3
Забайкальский край	100	37,3	62,7	22,4	77,6	69,9	30,1
Камчатский край	100	68,1	31,9	33,4	66,6	74,4	25,6
Приморский край	100	46,0	54,0	16,8	83,2	87,2	12,8
Хабаровский край	100	39,6	60,4	21,6	78,4	68,6	31,4
Амурская область	100	37,6	62,4	27,3	72,7	67,0	33,0
Магаданская область	100	63,0	37,0	29,3	70,7	77,5	22,5
Сахалинская область	100	63,8	36,2	11,2	88,8	79,6	20,4
Еврейская автономная область	100	41,5	58,5	23,9	76,1	66,5	33,5
Чукотский автономный округ

¹⁾ В таблицах 8.1 – 8.3 – домохозяйства, имеющие среднедушевые денежные доходы ниже величины прожиточного минимума. Величина прожиточного минимума представляет собой расчетную величину, исходя из фактического состава обследуемого домохозяйства и величины прожиточного минимума по социально-демографическим группам населения, установленной в субъекте Российской Федерации по месту проживания обследуемого домохозяйства.

²⁾ Здесь и далее – знак «...» (многоточие) означает, что количество малоимущих домашних хозяйств по субъекту Российской Федерации не обеспечивает статистическую достоверность, достаточную для официальной публикации.

³⁾ Здесь и далее – знак «-» (тире) означает отсутствие малоимущих домашних хозяйств по субъекту Российской Федерации по данной группе.

РАЗДЕЛ VIII. Основные характеристики малоимущих домашних хозяйств и малоимущего населения по субъектам Российской Федерации

8.2. Распределение малоимущего населения по месту проживания, возрасту, отношению к занятости

(по итогам выборочного наблюдения доходов населения и участия в социальных программах; за 2019 год)

процентов

	Все малоимущее население	в том числе						
		по месту проживания		по возрастным группам			по отношению к занятости ¹⁾	
		в городских населенных пунктах	в сельских населенных пунктах	дети в возрасте до 16 лет	население трудоспособного возраста	население старше трудоспособного возраста	занятые в экономике	незанятые в экономике
Российская Федерация	100	46,6	53,4	41,0	52,0	6,9	48,9	51,1
Центральный федеральный округ								
Белгородская область
Брянская область	100	49,8	50,2	37,5	57,4	5,1	52,6	47,4
Владимирская область	100	56,9	43,1	34,8	60,4	4,8	64,2	35,8
Воронежская область	100	9,7	90,3	45,2	49,4	5,4	48,8	51,2
Ивановская область	100	58,4	41,6	47,5	47,5	5,0	75,7	24,3
Калужская область	100	38,6	61,4	31,1	50,4	18,4	57,9	42,1
Костромская область	100	65,3	34,7	42,1	51,6	6,3	56,6	43,4
Курская область	100	50,0	50,0	47,0	47,2	5,9	44,6	55,4
Липецкая область	100	49,4	50,6	46,4	48,8	4,8	56,7	43,3
Московская область	100	88,3	11,7	49,1	39,3	11,5	44,2	55,8
Орловская область	100	28,8	71,2	38,9	54,7	6,3	46,1	53,9
Рязанская область	100	41,6	58,4	30,2	60,2	9,6	50,5	49,5
Смоленская область	100	54,4	45,6	39,1	51,9	8,9	47,2	52,8
Тамбовская область	100	30,9	69,1	41,0	53,9	5,1	53,7	46,3
Тверская область	100	59,7	40,3	36,7	49,4	13,8	54,4	45,6
Тульская область	100	73,7	26,3	43,0	53,7	3,2	48,9	51,1
Ярославская область	100	50,4	49,6	34,4	57,7	8,0	55,4	44,6
г. Москва	100	100,0	-	40,2	48,5	11,3	43,1	56,9
Северо - Западный федеральный округ								
Республика Карелия	100	67,4	32,6	42,2	51,8	6,0	48,9	51,1
Республика Коми	100	58,4	41,6	39,7	53,9	6,4	51,6	48,4
Архангельская область	100	35,3	64,7	33,0	59,0	8,1	45,8	54,2
в том числе:								
Ненецкий авт. округ	100	43,5	56,5	45,6	52,4	2,0	61,1	38,9
Архангельская область без Ненецкого автономного округа	100	34,3	65,7	31,3	59,8	8,9	44,2	55,8
Вологодская область	100	31,8	68,2	38,2	58,5	3,3	63,1	36,9

¹⁾ Все респонденты в возрасте 16 лет и более.

	Все малоимущее население	в том числе							
		по месту проживания		по возрастным группам			по отношению к занятости ¹⁾		
		в городских населенных пунктах	в сельских населенных пунктах	дети в возрасте до 16 лет	население трудоспособного возраста	население старше трудоспособного возраста	занятые в экономике	незанятые в экономике	
Калининградская область	100	43,3	56,7	36,8	57,1	6,0	58,1	41,9	
Ленинградская область	
Мурманская область	100	96,1	3,9	36,9	56,9	6,2	51,2	48,8	
Новгородская область	100	63,6	36,4	38,8	56,5	4,7	50,3	49,7	
Псковская область	100	69,7	30,3	38,0	51,9	10,1	65,0	35,0	
г. Санкт-Петербург	
Южный федеральный округ									
Республика Адыгея	100	39,0	61,0	37,7	51,5	10,8	49,8	50,2	
Республика Калмыкия	
Республика Крым	100	20,2	79,8	40,2	52,3	7,5	41,8	58,2	
Краснодарский край	100	23,8	76,2	41,2	53,6	5,2	53,4	46,6	
Астраханская область	100	24,4	75,6	43,4	51,9	4,7	60,4	39,6	
Волгоградская область	100	37,4	62,6	35,3	59,9	4,7	52,8	47,2	
Ростовская область	100	39,9	60,1	39,4	50,8	9,8	42,2	57,8	
г. Севастополь	100	83,4	16,6	45,2	52,7	2,1	55,3	44,7	
Северо-Кавказский федеральный округ									
Республика Дагестан	100	25,8	74,2	42,1	50,0	7,9	37,8	62,2	
Республика Ингушетия	100	55,2	44,8	37,3	50,4	12,3	27,7	72,3	
Кабардино-Балкарская Республика	100	29,5	70,5	39,0	51,4	9,6	41,2	58,8	
Карачаево-Черкесская Республика	100	25,8	74,2	38,3	50,7	11,0	41,7	58,3	
Республика Северная Осетия-Алания	100	28,3	71,7	34,0	54,8	11,2	36,3	63,7	
Чеченская Республика	100	35,8	64,2	47,8	43,5	8,6	31,8	68,2	
Ставропольский край	100	33,7	66,3	43,6	51,0	5,4	54,3	45,7	
Приволжский федеральный округ									
Республика Башкортостан	100	37,9	62,1	42,9	51,1	6,0	52,7	47,3	
Республика Марий Эл	100	53,7	46,3	43,8	52,9	3,3	59,3	40,7	
Республика Мордовия	100	51,8	48,2	26,8	61,2	12,1	29,8	70,2	
Республика Татарстан	100	44,3	55,7	42,5	50,2	7,3	54,9	45,1	
Удмуртская Республика	100	44,0	56,0	45,2	47,2	7,6	61,7	38,3	
Чувашская Республика	100	45,5	54,5	35,7	60,4	3,9	63,2	36,8	
Пермский край	100	44,2	55,8	40,9	52,2	6,8	55,2	44,8	
Кировская область	100	50,6	49,4	38,0	58,1	3,9	65,6	34,4	
Нижегородская область	100	54,6	45,4	31,9	58,5	9,7	45,7	54,3	
Оренбургская область	100	37,6	62,4	44,0	51,5	4,5	53,2	46,8	
Пензенская область	100	54,2	45,8	43,3	49,3	7,5	49,4	50,6	

РАЗДЕЛ VIII. Основные характеристики малоимущих домашних хозяйств и малоимущего населения по субъектам Российской Федерации

	Все малоимущее население	в том числе						
		по месту проживания		по возрастным группам			по отношению к занятости ¹⁾	
		в городских населенных пунктах	в сельских населенных пунктах	дети в возрасте до 16 лет	население трудоспособного возраста	население старше трудоспособного возраста	занятые в экономике	незанятые в экономике
Самарская область	100	61,9	38,1	40,5	52,3	7,3	50,0	50,0
Саратовская область	100	61,5	38,5	41,1	53,4	5,6	47,1	52,9
Ульяновская область	100	58,2	41,8	33,0	61,2	5,8	52,6	47,4
Уральский федеральный округ								
Курганская область	100	38,1	61,9	41,6	53,8	4,6	44,4	55,6
Свердловская область	100	71,3	28,7	42,9	49,9	7,2	53,8	46,2
Тюменская область	100	52,9	47,1	45,1	47,9	7,0	41,3	58,7
в том числе:								
Ханты-Мансийский авт. округ	100	82,7	17,3	46,0	46,5	7,5	44,9	55,1
Ямало-Ненецкий авт. округ	100	66,7	33,3	54,1	44,6	1,3	52,8	47,2
Тюменская область без авт. округов	100	36,7	63,3	43,7	48,9	7,4	38,7	61,3
Челябинская область	100	49,0	51,0	42,8	56,2	1,0	67,5	32,5
Сибирский федеральный округ								
Республика Алтай	100	14,4	85,6	48,2	48,5	3,2	47,8	52,2
Республика Тыва	100	40,0	60,0	47,2	47,4	5,4	42,1	57,9
Республика Хакасия	100	44,2	55,8	37,6	56,7	5,7	46,0	54,0
Алтайский край	100	27,7	72,3	38,7	57,4	3,9	52,1	47,9
Красноярский край	100	49,8	50,2	40,7	54,5	4,8	63,2	36,8
Иркутская область	100	52,6	47,4	39,8	52,8	7,4	41,6	58,4
Кемеровская область	100	73,4	26,6	39,4	54,8	5,9	48,3	51,7
Новосибирская область	100	45,2	54,8	44,5	52,0	3,4	53,7	46,3
Омская область	100	48,5	51,5	42,5	51,7	5,8	48,4	51,6
Томская область	100	40,8	59,2	40,3	52,8	6,9	61,1	38,9
Дальневосточный федеральный округ								
Республика Бурятия	100	35,9	64,1	43,8	52,5	3,7	48,2	51,8
Республика Саха (Якутия)	100	32,1	67,9	46,7	46,3	6,9	44,2	55,8
Забайкальский край	100	34,7	65,3	37,9	54,3	7,8	41,1	58,9
Камчатский край	100	67,7	32,3	46,4	53,6	0,0	73,0	27,0
Приморский край	100	42,3	57,7	41,0	51,3	7,7	50,8	49,2
Хабаровский край	100	39,9	60,1	43,2	43,2	13,7	38,0	62,0
Амурская область	100	31,0	69,0	33,9	58,9	7,2	45,1	54,9
Магаданская область	100	69,9	30,1	45,8	54,2	0,0	62,7	37,3
Сахалинская область	100	70,4	29,6	44,9	43,0	12,1	27,7	72,3
Еврейская авт. область	100	41,0	59,0	32,0	57,5	10,5	47,3	52,7
Чукотский авт. округ

РАЗДЕЛ VIII. Основные характеристики малоимущих домашних хозяйств и малоимущего населения по субъектам Российской Федерации

8.3. Среднедушевые денежные доходы и их дефицит в малоимущих домашних хозяйствах

(по итогам выборочного наблюдения доходов населения и участия в социальных программах; за 2019 год)

	Среднедушевые денежные доходы		Дефицит денежных доходов в расчете на		Распределение общего объема дефицита денежных доходов, в процентах
	в малоимущих домашних хозяйствах	в крайне бедных домашних хозяйствах ¹⁾	одно домашнее хозяйство	одного члена домашнего хозяйства	
Российская Федерация	7 903,0	4 077,1	13 093,7	3 339,7	100,0
Центральный федеральный округ					
Белгородская область
Брянская область	8 687,9	...	7 747,9	2 139,0	0,6
Владимирская область	8 046,0	...	10 399,4	2 776,9	0,6
Воронежская область	6 081,9	...	13 811,9	3 358,6	1,1
Ивановская область	8 418,4	...	8 736,0	2 115,5	0,4
Калужская область	8 590,5	...	7 516,2	2 280,3	0,4
Костромская область	8 450,3	...	8 245,2	2 248,6	0,3
Курская область	7 127,6	...	10 170,5	2 911,8	0,4
Липецкая область	6 425,4	...	14 609,4	3 341,2	0,5
Московская область	10 032,2	...	10 086,9	2 649,6	2,0
Орловская область	7 621,6	...	10 486,0	2 772,2	0,5
Рязанская область	7 671,0	...	8 011,2	2 639,6	0,4
Смоленская область	7 632,5	...	13 030,7	3 339,8	0,9
Тамбовская область	7 259,5	...	11 385,8	2 727,3	0,7
Тверская область	8 084,4	...	11 694,3	2 974,8	1,0
Тульская область	8 946,3	...	7 222,3	1 855,8	0,3
Ярославская область	7 530,6	...	11 187,2	3 083,7	0,6
г. Москва	11 988,0	4 737,7	18 051,4	4 865,8	3,8
Северо - Западный федеральный округ					
Республика Карелия	9 577,7	...	14 408,2	4 211,5	0,8
Республика Коми	9 236,6	...	14 028,3	4 856,0	0,8
Архангельская область	9 324,2	...	14 563,0	4 694,5	0,8
в том числе:					
Ненецкий авт. округ	15 198,9	...	23 488,1	5 699,3	0,1
Архангельская область без Ненецкого авт. округа	8 557,1	...	13 713,1	4 563,3	0,7
Вологодская область	8 299,2	...	10 686,3	3 177,1	0,8
Калининградская область	8 137,3	...	11 795,2	3 432,1	0,5
Ленинградская область
Мурманская область	13 498,0	...	12 230,4	3 523,2	0,6
Новгородская область	8 018,2	...	11 143,7	3 311,2	0,4
Псковская область	9 059,8	...	8 392,2	2 187,9	0,4

¹⁾ Домохозяйства, имеющие среднедушевые денежные доходы ниже половины величины прожиточного минимума.

	Среднедушевые денежные доходы		Дефицит денежных доходов в расчете на		Распределение общего объёма дефицита денежных доходов, в процентах
	в малоимущих домашних хозяйствах	в крайне бедных домашних хозяйствах ¹⁾	одно домашнее хозяйство	одного члена домашнего хозяйства	
г. Санкт-Петербург
Южный федеральный округ					
Республика Адыгея	7 750,3	...	8 079,6	1 751,7	0,2
Республика Калмыкия
Республика Крым	8 756,4	...	9 263,6	2 139,4	0,9
Краснодарский край	7 956,7	...	12 368,9	3 079,3	2,6
Астраханская область	7 734,6	...	13 472,6	3 080,3	0,9
Волгоградская область	7 700,1	...	10 421,9	2 348,7	1,2
Ростовская область	7 796,2	3 930,0	12 020,5	2 848,3	3,4
г. Севастополь	9 780,2	...	8 706,1	1 951,1	0,2
Северо-Кавказский федеральный округ					
Республика Дагестан	6 536,3	3 167,9	14 954,3	3 274,9	4,8
Республика Ингушетия	7 751,9	...	12 455,2	2 154,6	0,5
Кабардино-Балкарская Республика	8 155,4	...	18 483,0	3 758,5	2,0
Карачаево-Черкесская Республика	7 473,4	...	12 296,0	2 567,9	0,6
Республика Северная Осетия - Алания	6 426,8	...	14 994,5	3 235,6	0,7
Чеченская Республика	6 414,3	3 996,0	24 457,3	4 438,6	5,3
Ставропольский край	6 675,2	...	12 554,9	2 912,6	1,1
Приволжский федеральный округ					
Республика Башкортостан	7 505,0	...	8 806,1	2 212,7	1,5
Республика Марий Эл	7 605,8	...	8 740,0	2 348,3	0,4
Республика Мордовия	8 038,7	...	4 172,3	1 383,5	0,1
Республика Татарстан	7 287,3	...	9 759,2	2 090,5	0,5
Удмуртская Республика	7 776,4	...	8 325,7	2 097,8	0,6
Чувашская Республика	8 163,1	...	5 273,8	1 445,1	0,3
Пермский край	7 072,4	4 087,1	13 849,8	3 732,7	2,6
Кировская область	7 472,0	...	11 041,2	3 152,9	1,1
Нижегородская область	8 100,5	...	8 957,5	2 319,0	1,5
Оренбургская область	6 707,7	3 775,5	11 868,7	2 960,3	1,4
Пензенская область	6 507,8	...	14 405,2	3 221,2	1,2
Самарская область	8 047,0	...	11 203,9	2 833,5	1,9
Саратовская область	6 980,9	...	10 317,4	2 613,0	1,9
Ульяновская область	7 267,8	...	11 454,7	3 139,1	1,2
Уральский федеральный округ					
Курганская область	6 941,5	4 264,5	13 749,4	3 542,7	1,2
Свердловская область	8 021,7	...	11 926,8	3 142,2	1,6
Тюменская область	8 662,9	...	16 615,1	4 317,8	3,8
в том числе:					

РАЗДЕЛ VIII. Основные характеристики малоимущих домашних хозяйств
и малоимущего населения по субъектам Российской Федерации

	Среднедушевые денежные доходы		Дефицит денежных доходов в расчете на		Распределение общего объема дефицита денежных доходов, в процентах
	в малоимущих домашних хозяйствах	в крайне бедных домашних хозяйствах ¹⁾	одно домашнее хозяйство	одного члена домашнего хозяйства	
Ханты-Мансийский авт. округ	10 533,1	...	19 720,6	4 823,9	1,3
Ямало-Ненецкий авт. округ	11 270,1	...	22 074,4	5 235,4	0,3
Тюменская область без авт. округов	7 463,9	4 670,0	14 718,5	3 971,1	2,2
Челябинская область	7 549,8	...	11 589,0	3 132,4	1,4
Сибирский федеральный округ					
Республика Алтай	5 715,0	2 916,7	19 141,2	4 555,7	0,7
Республика Тыва	7 174,1	3 746,1	15 488,1	3 680,3	0,8
Республика Хакасия	7 981,7	4 100,1	13 084,9	3 359,2	0,7
Алтайский край	6 971,6	4 078,5	11 996,7	3 337,3	2,6
Красноярский край	8 467,4	4 641,6	14 999,3	4 481,4	4,8
Иркутская область	6 980,0	4 078,3	16 041,1	4 838,6	3,9
Кемеровская область	7 640,6	...	9 511,3	2 789,3	1,8
Новосибирская область	7 641,8	4 298,5	16 753,6	4 140,5	2,9
Омская область	6 649,1	3 845,7	13 401,8	3 525,3	2,6
Томская область	9 408,8	...	8 764,1	2 451,1	0,6
Дальневосточный федеральный округ					
Республика Бурятия	6 980,2	3 555,8	19 548,9	4 761,7	2,4
Республика Саха (Якутия)	12 668,2	...	22 986,4	5 019,0	1,5
Забайкальский край	7 903,8	4 258,6	16 460,6	4 626,4	1,9
Камчатский край	15 737,7	...	18 431,2	6 055,9	0,3
Приморский край	9 682,7	...	15 158,2	4 173,1	1,3
Хабаровский край	10 365,4	...	14 464,2	4 328,0	0,8
Амурская область	8 946,9	...	12 467,4	3 658,0	0,6
Магаданская область	15 081,5	...	16 659,3	5 748,5	0,1
Сахалинская область	9 559,1	...	21 065,5	5 853,6	0,3
Еврейская авт. область	10 426,2	...	13 524,0	4 204,1	0,4
Чукотский авт. округ

8.4. Распределение малоимущих домашних хозяйств¹⁾ по видам занимаемого жилья

(по итогам выборочного обследования бюджетов домашних хозяйств; за 2020 год)

	Все малоимущие домашние хозяйства	в том числе проживающие:					процентов
		в отдельной квартире	в коммунальной квартире	в отдельном доме, в части дома	в общежитии	в другом жилище	
Российская Федерация	100	56,8	0,7	42,3	0,2	0,0	
Центральный федеральный округ	100	75,8	0,5	23,5	0,1	0,0	
Белгородская область	100	71,6	0,0	28,4	0,0	0,0	
Брянская область	100	56,9	0,0	41,7	1,4	0,0	
Владимирская область	100	68,9	0,0	31,1	0,0	0,0	
Воронежская область	100	13,5	0,0	86,5	0,0	0,0	
Ивановская область	100	59,1	0,0	40,9	0,0	0,0	
Калужская область	100	73,5	1,8	22,8	1,8	0,0	
Костромская область	100	23,3	0,0	76,7	0,0	0,0	
Курская область	100	37,9	2,3	59,8	0,0	0,0	
Липецкая область	100	30,7	0,0	69,3	0,0	0,0	
Московская область	100	85,2	0,1	14,7	0,0	0,0	
Орловская область	100	44,9	5,5	49,2	0,5	0,0	
Рязанская область	100	83,0	5,8	11,2	0,0	0,0	
Смоленская область	100	69,0	1,5	28,8	0,6	0,0	
Тамбовская область	100	44,2	1,4	54,4	0,0	0,0	
Тверская область	100	68,7	0,8	30,5	0,0	0,0	
Тульская область	100	51,6	0,0	48,4	0,0	0,0	
Ярославская область	100	75,6	0,0	24,4	0,0	0,0	
г. Москва	100	100,0	0,0	0,0	0,0	0,0	

	Все малоимущие домашние хозяйства	в том числе проживающие:				
		в отдельной квартире	в коммунальной квартире	в отдельном доме, в части дома	в общежитии	в другом жилище
Северо - Западный федеральный округ	100	78,1	0,2	21,5	0,1	0,1
Республика Карелия	100	77,7	0,9	21,2	0,3	0,0
Республика Коми	100	86,2	0,0	13,5	0,2	0,0
Архангельская область	100	74,3	0,4	24,6	0,2	0,5
в том числе:						
Ненецкий авт. округ	100	84,3	1,8	13,9	0,0	0,0
Архангельская область без Ненецкого авт. округа	100	73,7	0,3	25,2	0,2	0,5
Вологодская область	100	77,4	0,0	22,6	0,0	0,0
Калининградская область	100	81,7	0,2	18,0	0,1	0,0
Ленинградская область	100	86,3	0,0	13,7	0,0	0,0
Мурманская область	100	100,0	0,0	0,0	0,0	0,0
Новгородская область	100	59,2	0,1	40,6	0,0	0,0
Псковская область	100	65,5	0,4	34,2	0,0	0,0
г. Санкт-Петербург	...	100,0	0,0	0,0	0,0	0,0
Южный федеральный округ	100	45,2	1,4	53,4	0,0	0,0
Республика Адыгея	100	16,5	0,0	83,5	0,0	0,0
Республика Калмыкия	100	18,4	0,0	81,6	0,0	0,0
Республика Крым	100	29,1	0,3	70,7	0,0	0,0
Краснодарский край	100	38,4	0,0	61,6	0,0	0,0
Астраханская область	100	54,1	1,3	44,6	0,0	0,0
Волгоградская область	100	53,1	4,0	42,9	0,0	0,0
Ростовская область	100	68,8	0,0	31,0	0,2	0,0
г. Севастополь	100	100,0	0,0	0,0	0,0	0,0
Северо-Кавказский федеральный округ	100	22,0	0,1	77,9	0,0	0,0
Республика Дагестан	100	3,9	0,0	96,1	0,0	0,0
Республика Ингушетия	100	18,6	0,0	81,4	0,0	0,0
Кабардино-Балкарская Республика	100	23,7	0,3	76,0	0,0	0,0
Карачаево-Черкесская Республика	100	19,7	0,0	80,3	0,0	0,0
Республика Северная Осетия - Алания	100	37,7	1,5	60,8	0,0	0,0
Чеченская Республика	100	18,0	0,0	82,0	0,0	0,0
Ставропольский край	100	46,9	0,0	53,1	0,0	0,0

РАЗДЕЛ VIII. Основные характеристики малоимущих домашних хозяйств
и малоимущего населения по субъектам Российской Федерации

	Все малоимущие домашние хозяйства	в том числе проживающие:				
		в отдельной квартире	в коммунальной квартире	в отдельном доме, в части дома	в общежитии	в другом жилище
Приволжский федеральный округ	100	57,4	1,1	41,2	0,3	0,0
Республика Башкортостан	100	45,5	0,6	50,5	3,4	0,0
Республика Марий Эл	100	73,9	0,1	25,6	0,4	0,0
Республика Мордовия	100	62,0	8,6	29,4	0,0	0,0
Республика Татарстан	100	60,6	0,0	39,4	0,0	0,0
Удмуртская Республика	100	67,3	0,0	32,7	0,0	0,0
Чувашская Республика	100	45,5	0,0	54,5	0,0	0,0
Пермский край	100	61,8	2,2	36,0	0,0	0,0
Кировская область	100	46,0	2,9	51,0	0,0	0,0
Нижегородская область	100	60,3	0,0	39,6	0,0	0,0
Оренбургская область	100	31,0	0,0	69,0	0,0	0,0
Пензенская область	100	58,7	0,0	41,3	0,0	0,0
Самарская область	100	69,0	0,0	31,0	0,0	0,0
Саратовская область	100	53,3	0,7	46,0	0,0	0,0
Ульяновская область	100	62,0	2,2	35,8	0,0	0,0
Уральский федеральный округ	100	64,5	0,7	34,8	0,0	0,0
Курганская область	100	15,0	0,0	85,0	0,0	0,0
Свердловская область	100	65,5	1,0	33,5	0,0	0,0
Тюменская область	100	79,4	0,1	20,5	0,0	0,0
в том числе:						
Ханты-Мансийский авт. округ	100	93,8	0,0	6,2	0,0	0,0
Ямало-Ненецкий авт. округ	100	97,7	1,8	0,6	0,0	0,0
Тюменская область без авт. округов	100	58,4	0,0	41,6	0,0	0,0
Челябинская область	100	56,3	1,6	42,1	0,0	0,0

	Все малоимущие домашние хозяйства	в том числе проживающие:				
		в отдельной квартире	в коммунальной квартире	в отдельном доме, в части дома	в общежитии	в другом жилище
Сибирский федеральный округ	100	41,2	0,5	57,9	0,4	0,0
Республика Алтай	100	4,0	0,0	96,0	0,0	0,0
Республика Тыва	100	41,1	1,0	57,8	0,1	0,0
Республика Хакасия	100	47,7	0,0	52,3	0,0	0,0
Алтайский край	100	28,6	1,4	69,8	0,1	0,0
Красноярский край	100	60,3	0,3	37,3	2,2	0,0
Иркутская область	100	36,7	0,1	63,2	0,1	0,0
Кемеровская область	100	51,3	0,3	48,4	0,0	0,0
Новосибирская область	100	36,8	0,9	62,4	0,0	0,0
Омская область	100	30,7	0,0	69,3	0,0	0,0
Томская область	100	48,8	0,0	50,5	0,7	0,0
Дальневосточный федеральный округ	100	55,7	0,3	43,8	0,1	0,0
Республика Бурятия	100	30,0	0,2	69,4	0,3	0,0
Республика Саха (Якутия)	100	53,9	0,0	46,1	0,0	0,0
Забайкальский край	100	20,1	0,0	79,9	0,0	0,0
Камчатский край	100	81,9	3,2	14,8	0,0	0,0
Приморский край	100	66,5	0,8	32,7	0,0	0,0
Хабаровский край	100	82,1	0,1	17,8	0,0	0,0
Амурская область	100	67,0	0,0	33,0	0,0	0,0
Магаданская область	100	99,8	0,2	0,0	0,0	0,0
Сахалинская область	100	82,8	0,0	17,1	0,1	0,0
Еврейская авт. область	100	35,4	0,2	61,2	1,6	1,5
Чукотский авт. округ	100	92,8	0,0	7,2	0,0	0,0

¹⁾ В таблицах 8.4 – 8.10 - домохозяйства, имеющие среднедушевые располагаемые ресурсы ниже величины прожиточного минимума. Величина прожиточного минимума представляет собой расчетную величину, исходя из фактического состава обследуемого домохозяйства и величины прожиточного минимума по социально-демографическим группам населения, установленной в субъекте Российской Федерации по месту проживания обследуемого домохозяйства.

8.5. Распределение малоимущих домашних хозяйств по числу занимаемых комнат

(по итогам выборочного обследования бюджетов домашних хозяйств; за 2020 год)

процентов

	Все малоимущие домашние хозяйства	в том числе занимающие			Размер общей площади жилища, (в среднем на одного проживающего, кв.м)
		1 комнату	2 комнаты	3 и более комнат	
Российская Федерация	100	10,8	37,8	51,4	16,5
Центральный федеральный округ	100	8,9	43,8	47,3	17,0
Белгородская область	100	6,4	26,1	67,5	15,2
Брянская область	100	2,6	34,1	63,3	18,3
Владимирская область	100	11,6	50,2	38,3	15,4
Воронежская область	100	4,7	33,4	61,9	18,3
Ивановская область	100	14,4	46,5	39,1	15,0
Калужская область	100	10,2	44,0	45,8	15,0
Костромская область	100	3,0	48,4	48,6	15,0
Курская область	100	11,4	23,0	65,6	16,3
Липецкая область	100	10,2	28,8	61,1	16,9
Московская область	100	8,7	42,9	48,3	17,9
Орловская область	100	21,1	21,4	57,6	17,4
Рязанская область	100	8,4	49,1	42,5	15,7
Смоленская область	100	7,5	37,1	55,4	20,8
Тамбовская область	100	10,7	33,2	56,1	20,5
Тверская область	100	9,7	53,2	37,0	14,4
Тульская область	100	7,1	42,4	50,5	15,9
Ярославская область	100	15,0	52,2	32,8	15,3
г. Москва	100	8,7	51,8	39,5	15,6

	Все малоимущие домашние хозяйства	в том числе занимающие			Размер общей площади жилища, (в среднем на одного проживающего, кв.м)
		1 комнату	2 комнаты	3 и более комнат	
Северо-Западный федеральный округ	100	13,3	49,3	37,4	16,8
Республика Карелия	100	21,9	45,7	32,3	17,1
Республика Коми	100	11,9	59,8	28,2	17,0
Архангельская область	100	15,2	42,9	41,9	17,5
в том числе:					
Ненецкий авт. округ	100	19,9	41,7	38,4	17,7
Архангельская область без Ненецкого авт. округа	100	14,9	43,0	42,1	17,5
Вологодская область	100	10,6	40,0	49,5	16,2
Калининградская область	100	11,1	52,9	35,9	18,0
Ленинградская область	100	23,8	34,3	41,9	12,8
Мурманская область	100	15,9	51,7	32,5	15,5
Новгородская область	100	1,4	41,2	57,4	18,1
Псковская область	100	19,4	48,9	31,7	17,2
г. Санкт-Петербург	...	0,0	100,0	0,0	11,9
Южный федеральный округ	100	8,2	26,6	65,2	17,6
Республика Адыгея	100	0,0	22,0	78,0	17,3
Республика Калмыкия	100	0,6	10,8	88,6	18,0
Республика Крым	100	6,4	22,6	71,0	20,2
Краснодарский край	100	4,9	21,7	73,4	17,2
Астраханская область	100	14,0	28,7	57,3	14,3
Волгоградская область	100	6,1	32,0	61,8	17,5
Ростовская область	100	15,5	24,3	60,2	14,4
г. Севастополь	100	13,3	79,3	7,4	9,7
Северо-Кавказский федеральный округ	100	1,3	14,6	84,1	19,4
Республика Дагестан	100	0,0	3,0	97,0	24,4
Республика Ингушетия	100	4,1	9,0	86,9	16,7
Кабардино-Балкарская Республика	100	1,0	15,1	84,0	18,7
Карачаево-Черкесская Республика	100	2,1	16,8	81,2	14,9
Республика Северная Осетия - Алания	100	3,0	21,4	75,6	15,9
Чеченская Республика	100	0,5	11,7	87,8	17,9
Ставропольский край	100	3,0	32,5	64,5	16,0

РАЗДЕЛ VIII. Основные характеристики малоимущих домашних хозяйств
и малоимущего населения по субъектам Российской Федерации

	Все малоимущие домашние хозяйства	в том числе занимающие			Размер общей площади жилища, (в среднем на одного проживающего, кв.м)
		1 комнату	2 комнаты	3 и более комнат	
Приволжский федеральный округ	100	14,5	40,5	45,1	15,8
Республика Башкортостан	100	16,6	37,6	45,8	15,5
Республика Марий Эл	100	17,2	39,7	43,1	15,6
Республика Мордовия	100	19,4	46,1	34,6	16,1
Республика Татарстан	100	6,6	43,2	50,2	14,7
Удмуртская Республика	100	21,8	34,1	44,1	10,9
Чувашская Республика	100	23,0	32,5	44,5	15,7
Пермский край	100	18,3	44,1	37,6	15,6
Кировская область	100	9,4	54,3	36,3	13,0
Нижегородская область	100	12,2	47,1	40,8	16,4
Оренбургская область	100	10,4	28,3	61,3	15,8
Пензенская область	100	8,8	50,5	40,8	15,9
Самарская область	100	14,5	44,0	41,6	17,5
Саратовская область	100	10,3	31,5	58,1	16,2
Ульяновская область	100	20,5	32,8	46,7	17,4
Уральский федеральный округ	100	17,7	48,3	34,0	14,4
Курганская область	100	12,6	33,2	54,2	13,5
Свердловская область	100	18,8	53,9	27,3	13,6
Тюменская область	100	15,1	49,0	36,0	15,0
в том числе:					
Ханты-Мансийский авт. округ	100	16,0	57,2	26,8	14,7
Ямало-Ненецкий авт. округ	100	13,0	55,5	31,5	16,1
Тюменская область без авт. округов	100	14,4	37,7	47,9	15,2
Челябинская область	100	21,8	43,7	34,5	14,8

РАЗДЕЛ VIII. Основные характеристики малоимущих домашних хозяйств
и малоимущего населения по субъектам Российской Федерации

	Все малоимущие домашние хозяйства	в том числе занимающие			Размер общей площади жилища, (в среднем на одного проживающего, кв.м)
		1 комнату	2 комнаты	3 и более комнат	
Сибирский федеральный округ	100	12,6	33,2	54,1	15,5
Республика Алтай	100	19,2	33,5	47,3	12,5
Республика Тыва	100	24,7	27,9	47,4	11,7
Республика Хакасия	100	6,5	40,9	52,5	14,5
Алтайский край	100	8,1	33,1	58,8	16,5
Красноярский край	100	22,1	28,1	49,7	14,9
Иркутская область	100	3,7	38,4	58,0	16,6
Кемеровская область	100	13,2	38,2	48,6	14,9
Новосибирская область	100	14,0	26,0	60,1	17,3
Омская область	100	8,3	43,9	47,7	14,5
Томская область	100	15,7	35,3	49,0	12,6
Дальневосточный федеральный округ	100	9,1	43,4	47,4	15,1
Республика Бурятия	100	10,0	33,6	56,4	15,3
Республика Саха (Якутия)	100	9,9	42,0	48,1	14,8
Забайкальский край	100	6,9	39,5	53,6	14,5
Камчатский край	100	16,3	53,1	30,6	16,4
Приморский край	100	10,4	45,7	43,9	14,7
Хабаровский край	100	4,1	55,1	40,8	14,5
Амурская область	100	8,6	38,9	52,5	15,0
Магаданская область	100	14,9	61,9	23,1	17,9
Сахалинская область	100	9,4	39,7	50,9	18,6
Еврейская авт. область	100	17,3	40,2	42,4	14,3
Чукотский авт. округ	100	12,5	62,4	25,1	15,4

РАЗДЕЛ VIII. Основные характеристики малоимущих домашних хозяйств
и малоимущего населения по субъектам Российской Федерации

8.6. Распределение малоимущих домашних хозяйств по размеру общей (полезной) площади жилого помещения в среднем на проживающего

(по итогам выборочного обследования бюджетов домашних хозяйств; за 2020 год)

	Все малоимущие домашние хозяйства	процентов								
		из них с размером общей (полезной) площади на одного проживающего, кв.м								
		до 9,0	9,1 - 11,0	11,1-13,0	13,1-15,0	15,1-20,0	20,1-25,0	25,1-30,0	30,1-40,0	40,1 и более
Российская Федерация	100	8,2	9,7	13,0	14,5	25,2	13,7	6,7	5,2	3,8
Центральный федеральный округ	100	4,5	8,7	13,1	16,1	28,0	13,5	6,7	5,5	4,0
Белгородская область	100	7,4	7,1	29,2	10,4	16,4	22,9	3,6	3,0	0,0
Брянская область	100	3,7	2,1	6,8	19,8	28,3	24,0	7,0	5,5	2,9
Владимирская область	100	8,4	4,5	25,5	21,7	15,8	12,8	4,2	5,5	1,5
Воронежская область	100	5,8	5,1	11,3	17,1	20,1	19,3	8,9	6,4	6,1
Ивановская область	100	7,1	16,8	15,6	7,1	25,9	17,6	4,5	4,6	0,7
Калужская область	100	7,1	6,0	28,6	13,9	27,9	6,5	3,5	3,9	2,5
Костромская область	100	10,8	6,4	34,1	8,0	17,4	17,2	2,8	3,2	0,0
Курская область	100	10,1	13,5	4,7	12,9	33,3	10,7	2,3	4,5	8,0
Липецкая область	100	5,1	7,6	15,5	23,6	18,2	22,6	2,8	4,6	0,0
Московская область	100	3,5	6,2	10,3	20,3	28,6	14,9	6,2	6,1	3,9
Орловская область	100	14,9	11,1	4,9	4,8	27,1	26,6	3,1	4,9	2,6
Рязанская область	100	0,0	23,5	21,5	3,1	16,2	16,4	6,3	11,4	1,7
Смоленская область	100	1,3	3,8	4,6	8,9	33,1	16,7	10,6	9,4	11,5
Тамбовская область	100	3,2	1,7	18,7	10,1	24,7	6,0	11,1	14,5	10,0
Тверская область	100	5,9	15,7	16,2	25,1	21,0	6,4	5,2	1,4	3,1
Тульская область	100	3,5	13,3	18,0	12,0	26,6	15,5	5,0	4,4	1,7
Ярославская область	100	7,3	13,6	8,2	17,9	27,2	11,3	7,1	5,4	2,0
г. Москва	100	4,5	11,9	14,4	13,9	33,7	8,4	7,3	2,3	3,5

	Все малоимущие домашние хозяйства	из них с размером общей (полезной) площади на одного проживающего, кв.м								
		до 9,0	9,1 - 11,0	11,1-13,0	13,1-15,0	15,1-20,0	20,1-25,0	25,1-30,0	30,1-40,0	40,1 и более
Северо-Западный федеральный округ	100	4,9	9,1	15,7	13,1	23,3	16,1	7,4	5,9	4,6
Республика Карелия	100	3,3	5,8	17,6	10,0	30,8	14,4	6,3	5,4	6,5
Республика Коми	100	1,8	9,7	12,8	17,9	14,2	24,8	7,6	5,5	5,7
Архангельская область	100	8,5	8,8	13,8	7,9	24,3	12,3	9,2	6,4	8,9
в том числе:										
Ненецкий авт. округ	100	8,5	10,5	22,9	3,7	26,0	13,3	3,4	5,8	5,9
Архангельская область без Ненецкого авт. округа	100	8,5	8,7	13,2	8,1	24,2	12,2	9,6	6,4	9,0
Вологодская область	100	3,2	12,4	17,5	10,9	32,5	11,4	5,2	7,0	0,0
Калининградская область	100	2,9	6,4	11,5	16,8	23,2	22,9	6,9	5,3	4,2
Ленинградская область	100	17,7	11,5	24,5	13,7	21,7	10,0	0,0	0,8	0,0
Мурманская область	100	3,4	14,2	15,9	16,2	24,1	12,5	7,1	1,5	5,1
Новгородская область	100	1,0	7,4	9,9	15,8	27,0	15,3	8,7	10,4	4,4
Псковская область	100	9,1	4,5	11,9	13,4	21,4	14,3	13,0	8,2	4,2
г. Санкт-Петербург	...	0,0	34,5	62,7	0,0	0,0	2,7	0,0	0,0	0,0
Южный федеральный округ	100	7,4	9,0	11,1	13,5	24,7	14,8	8,0	6,5	4,9
Республика Адыгея	100	3,2	9,2	3,3	20,1	41,3	11,3	6,0	4,9	0,7
Республика Калмыкия	100	2,0	2,4	7,3	27,0	30,0	13,7	4,0	9,3	4,4
Республика Крым	100	2,2	8,1	11,4	12,4	24,1	13,8	9,9	10,8	7,4
Краснодарский край	100	3,3	5,5	19,7	9,5	39,0	8,4	10,4	3,5	0,7
Астраханская область	100	17,3	17,1	8,4	12,6	24,4	17,4	2,2	0,0	0,6
Волгоградская область	100	6,4	9,1	6,7	16,4	25,1	17,5	8,5	5,0	5,3
Ростовская область	100	18,2	6,8	19,0	9,5	23,0	13,6	5,6	2,7	1,7
г. Севастополь	100	27,7	27,8	15,9	22,2	5,5	0,0	0,0	0,9	0,0
Северо-Кавказский федеральный округ	100	7,6	5,7	10,8	12,5	26,2	14,6	9,4	8,1	5,2
Республика Дагестан	100	3,2	2,9	5,9	8,8	20,0	14,5	18,1	16,5	10,2
Республика Ингушетия	100	14,6	3,7	6,6	14,5	39,2	7,1	11,7	2,6	0,0
Кабардино-Балкарская Республика	100	12,8	5,2	13,5	10,6	22,8	16,8	5,9	6,6	5,9
Карачаево-Черкесская Республика	100	14,0	18,9	6,6	10,8	37,3	7,7	3,6	0,8	0,1
Республика Северная Осетия - Алания	100	8,3	7,2	27,1	6,5	30,7	16,3	1,6	1,9	0,5
Чеченская Республика	100	6,5	6,7	12,7	9,6	32,6	16,5	7,2	6,8	1,5
Ставропольский край	100	8,1	7,1	11,1	23,0	26,0	13,2	4,5	2,8	4,2

РАЗДЕЛ VIII. Основные характеристики малоимущих домашних хозяйств и малоимущего населения по субъектам Российской Федерации

	Все малоимущие домашние хозяйства	из них с размером общей (полезной) площади на одного проживающего, кв.м								
		до 9,0	9,1 - 11,0	11,1-13,0	13,1-15,0	15,1-20,0	20,1-25,0	25,1-30,0	30,1-40,0	40,1 и более
Приволжский федеральный округ	100	8,3	11,3	13,3	14,1	25,4	14,1	6,5	3,9	3,1
Республика Башкортостан	100	14,4	8,9	11,9	18,5	21,7	11,9	6,1	3,5	3,3
Республика Марий Эл	100	7,7	10,5	17,2	10,1	29,9	12,9	3,5	4,3	3,9
Республика Мордовия	100	9,6	7,1	21,5	5,3	27,2	13,9	6,8	7,7	0,9
Республика Татарстан	100	6,7	16,3	19,3	13,6	22,8	12,1	6,7	2,4	0,2
Удмуртская Республика	100	35,4	17,1	7,0	25,4	8,2	6,8	0,0	0,0	0,0
Чувашская Республика	100	9,3	17,8	17,0	11,1	20,2	13,3	9,7	0,2	1,4
Пермский край	100	10,9	11,2	14,3	13,8	20,5	11,9	5,3	5,9	6,3
Кировская область	100	16,4	14,0	22,6	17,6	19,0	6,8	1,2	2,4	0,0
Нижегородская область	100	6,2	11,4	12,6	12,5	26,3	17,2	7,7	2,2	3,9
Оренбургская область	100	6,1	7,4	15,0	20,1	29,5	11,5	5,7	3,3	1,4
Пензенская область	100	0,6	12,1	17,2	14,0	33,3	12,9	5,9	1,9	2,1
Самарская область	100	9,2	12,6	5,5	9,7	24,0	17,2	10,4	5,4	6,0
Саратовская область	100	4,8	9,8	12,1	15,9	31,6	16,6	3,5	3,7	2,0
Ульяновская область	100	2,8	10,4	7,1	14,2	29,1	19,3	10,6	5,0	1,4
Уральский федеральный округ	100	13,8	12,5	15,8	14,7	22,2	12,6	4,2	3,4	0,8
Курганская область	100	20,3	15,6	5,8	15,8	24,6	10,7	2,8	3,8	0,7
Свердловская область	100	13,9	19,1	14,3	15,5	15,2	13,4	5,0	2,0	1,5
Тюменская область	100	10,7	8,3	16,4	14,5	29,9	11,4	5,9	2,3	0,5
в том числе:										
Ханты-Мансийский авт. округ	100	9,0	11,6	18,4	18,9	23,2	12,1	4,6	1,8	0,4
Ямало-Ненецкий авт. округ	100	1,6	6,2	14,1	22,2	39,4	5,9	7,0	2,6	1,0
Тюменская область без авт. округов	100	14,6	4,7	14,5	7,8	36,2	11,5	7,3	2,8	0,6
Челябинская область	100	16,4	7,6	20,6	13,2	20,1	14,1	0,5	7,2	0,3

РАЗДЕЛ VIII. Основные характеристики малоимущих домашних хозяйств и малоимущего населения по субъектам Российской Федерации

	Все малоимущие домашние хозяйства	из них с размером общей (полезной) площади на одного проживающего, кв.м								
		до 9,0	9,1 - 11,0	11,1-13,0	13,1-15,0	15,1-20,0	20,1-25,0	25,1-30,0	30,1-40,0	40,1 и более
Сибирский федеральный округ	100	12,7	10,3	12,0	14,6	22,8	13,0	5,9	5,3	3,6
Республика Алтай	100	26,7	15,5	16,2	10,3	16,5	6,2	5,1	2,3	1,2
Республика Тыва	100	24,3	16,3	18,5	11,6	17,7	6,6	2,7	1,4	0,8
Республика Хакасия	100	8,2	20,7	18,5	9,7	19,3	13,8	3,5	1,3	5,0
Алтайский край	100	11,2	5,0	12,9	16,2	27,1	12,8	6,2	5,4	3,2
Красноярский край	100	17,7	13,5	9,4	13,8	21,9	13,6	4,0	3,4	2,7
Иркутская область	100	4,6	13,4	11,2	9,6	29,8	13,4	8,9	7,1	2,2
Кемеровская область	100	13,0	11,7	12,9	19,5	16,4	16,2	3,4	4,6	2,2
Новосибирская область	100	9,7	4,2	10,0	15,6	23,4	13,9	7,0	8,0	8,2
Омская область	100	14,7	17,4	11,8	11,9	22,9	8,6	8,6	3,4	0,7
Томская область	100	24,4	11,2	17,6	14,9	15,6	9,0	3,7	2,4	1,2
Дальневосточный федеральный округ	100	9,8	11,5	14,7	15,1	24,5	11,7	6,1	3,8	2,7
Республика Бурятия	100	11,4	11,1	13,7	18,2	18,2	11,4	4,6	6,7	4,7
Республика Саха (Якутия)	100	9,8	9,2	21,0	18,3	24,1	8,9	4,6	1,4	2,5
Забайкальский край	100	12,2	16,3	14,1	14,6	23,7	7,5	6,2	3,7	1,7
Камчатский край	100	5,7	18,3	9,7	16,8	22,5	14,3	3,5	6,5	2,7
Приморский край	100	7,5	11,7	20,3	15,3	25,0	10,8	6,0	2,1	1,3
Хабаровский край	100	14,4	8,5	10,3	12,6	26,4	20,6	2,6	3,0	1,7
Амурская область	100	9,6	8,1	19,9	7,7	31,1	11,9	8,8	2,5	0,5
Магаданская область	100	0,7	11,4	7,2	15,4	27,1	11,8	21,3	3,6	1,4
Сахалинская область	100	0,6	7,5	5,5	19,0	29,6	9,8	12,6	6,2	9,4
Еврейская авт. область	100	15,0	17,5	9,1	11,2	24,0	7,4	5,0	6,3	4,5
Чукотский авт. округ	100	3,6	11,4	12,4	18,4	31,8	9,7	9,9	2,2	0,7

8.7. Потребление основных продуктов питания в малоимущих домашних хозяйствах

(по итогам выборочного обследования бюджетов домашних хозяйств; за 2020 год)

	в среднем на потребителя в год, кг									
	Хлеб и хлебные продукты	Картофель	Овощи и бахчевые	Фрукты и ягоды	Мясо и мясные продукты	Молоко и молочные продукты	Яйца, штук	Рыба и рыбные продукты	Сахар и кондитерские изделия	Масло растительное и другие жиры
Российская Федерация	84,0	48,0	71,1	45,9	65,3	185,2	184	14,3	24,1	8,7
Центральный федеральный округ	72,1	43,1	68,8	45,6	72,1	192,5	191	14,4	22,3	8,1
Белгородская область	79,9	54,5	67,5	46,1	77,8	207,2	183	18,0	24,9	8,7
Брянская область	82,7	63,6	72,8	56,0	76,3	186,0	206	15,5	29,1	9,0
Владимирская область	85,0	44,9	63,0	42,4	73,1	194,0	243	11,4	27,4	9,2
Воронежская область	79,6	50,6	83,0	40,6	58,0	174,0	204	14,7	20,7	8,7
Ивановская область	91,9	50,6	61,3	38,9	65,9	177,3	205	11,5	28,0	11,9
Калужская область	60,7	48,6	68,4	36,2	59,2	162,6	158	12,1	23,1	8,7
Костромская область	79,7	60,4	61,7	38,7	65,5	161,2	171	16,9	24,9	7,9
Курская область	84,6	73,3	82,5	47,1	61,8	206,1	189	20,0	30,1	9,9
Липецкая область	82,1	48,5	79,0	45,3	66,0	141,2	155	14,9	22,6	7,7
Московская область	71,5	37,5	67,4	45,1	81,8	223,4	200	15,4	23,0	8,9
Орловская область	66,9	56,0	66,6	49,7	68,8	184,7	174	16,0	26,9	9,9
Рязанская область	74,5	61,7	85,3	39,4	61,7	160,8	246	16,2	24,6	9,9
Смоленская область	80,6	44,2	56,6	28,7	63,4	192,1	204	13,1	24,5	9,5
Тамбовская область	71,3	55,8	63,5	38,1	55,8	185,5	171	14,4	22,9	5,8
Тверская область	78,8	51,5	70,0	38,4	76,1	158,3	186	13,4	26,5	8,9
Тульская область	81,7	42,5	66,6	41,1	76,5	171,5	180	13,7	25,6	8,7
Ярославская область	89,7	49,1	65,8	40,7	64,0	194,9	197	11,7	27,4	11,1
г. Москва	59,9	34,6	69,0	54,8	69,0	174,3	172	13,5	16,2	5,3

	Хлеб и хлебные продукты	Картофель	Овощи и бахчевые	Фрукты и ягоды	Мясо и мясные продукты	Молоко и молочные продукты	Яйца, штук	Рыба и рыбные продукты	Сахар и кондитерские изделия	Масло растительное и другие жиры
Северо-Западный федеральный округ	74,5	46,1	59,7	42,2	67,3	185,1	183	12,2	25,2	8,5
Республика Карелия	80,5	53,6	64,4	54,9	84,0	219,3	243	14,4	31,3	13,1
Республика Коми	63,4	36,1	55,1	45,0	51,7	172,7	170	12,4	22,7	7,1
Архангельская область	78,3	39,6	59,7	44,9	72,0	164,4	187	18,7	28,4	8,3
в том числе:										
Ненецкий авт. округ	67,1	40,2	47,7	41,3	52,2	208,0	151	32,4	26,9	5,3
Архангельская область без Ненецкого авт. округа	79,0	39,6	60,4	45,1	73,2	161,7	189	17,9	28,5	8,5
Вологодская область	88,6	47,5	61,3	46,0	58,1	224,6	182	12,8	25,7	9,4
Калининградская область	84,1	53,8	61,4	35,7	73,5	182,2	178	10,4	24,5	9,7
Ленинградская область	53,8	30,9	45,6	30,1	65,4	134,3	135	7,5	14,7	4,8
Мурманская область	57,1	44,5	68,3	60,8	76,2	190,6	197	15,1	27,4	7,4
Новгородская область	80,2	52,7	51,3	28,4	62,7	136,9	161	7,2	28,5	8,7
Псковская область	67,1	51,5	57,8	37,9	69,0	209,7	194	10,0	23,2	7,2
г. Санкт-Петербург	52,4	38,9	87,2	56,6	53,2	258,4	191	8,8	19,6	3,8
Южный федеральный округ	76,8	40,2	86,9	44,0	67,9	173,2	190	13,8	23,4	8,6
Республика Адыгея	108,5	46,7	94,0	49,1	62,3	207,0	192	10,6	26,3	10,1
Республика Калмыкия	64,9	28,0	63,9	29,6	58,7	133,2	128	8,4	13,7	7,2
Республика Крым	90,2	41,4	99,7	40,8	62,1	179,6	162	12,5	20,3	8,8
Краснодарский край	70,9	34,8	76,6	44,0	62,5	172,9	182	11,7	21,9	8,2
Астраханская область	88,1	34,7	87,4	47,8	67,4	163,2	209	24,3	27,8	9,4
Волгоградская область	69,2	42,2	77,9	45,0	64,9	154,9	167	11,6	21,4	8,4
Ростовская область	79,1	47,5	98,7	44,7	79,8	179,5	227	16,6	28,0	9,4
г. Севастополь	69,0	40,3	73,7	62,0	63,1	175,0	127	15,4	18,4	5,5
Северо-Кавказский федеральный округ	132,3	61,3	96,0	63,1	64,6	259,8	189	14,1	28,8	11,3
Республика Дагестан	172,6	79,8	118,7	73,0	68,6	304,5	223	16,5	36,6	12,3
Республика Ингушетия	190,7	71,1	110,8	57,5	76,1	261,9	175	20,4	51,2	11,4
Кабардино-Балкарская Республика	123,3	43,6	89,2	55,9	66,7	206,5	137	12,3	29,1	15,3
Карачаево-Черкесская Республика	103,5	50,5	70,6	45,2	45,5	203,4	158	10,0	23,9	8,8
Республика Северная Осетия - Алания	79,4	55,5	104,1	62,6	58,1	205,4	180	11,5	27,6	7,7
Чеченская Республика	140,8	73,3	91,7	82,7	68,7	357,6	215	15,2	20,4	11,1
Ставропольский край	67,2	32,8	68,7	34,1	53,2	137,2	156	10,1	20,9	7,9

РАЗДЕЛ VIII. Основные характеристики малоимущих домашних хозяйств и малоимущего населения по субъектам Российской Федерации

	Хлеб и хлебные продукты	Картофель	Овощи и бахчевые	Фрукты и ягоды	Мясо и мясные продукты	Молоко и молочные продукты	Яйца, штук	Рыба и рыбные продукты	Сахар и кондитерские изделия	Масло растительное и другие жиры
Приволжский федеральный округ	82,5	47,8	67,2	45,1	61,6	172,2	178	14,0	24,6	8,2
Республика Башкортостан	100,0	38,3	60,4	49,1	66,9	179,4	177	16,6	30,1	11,0
Республика Марий Эл	91,0	48,1	68,3	46,4	56,2	135,1	158	9,9	29,0	7,2
Республика Мордовия	79,4	28,5	42,0	27,5	53,9	187,0	203	14,6	21,8	7,9
Республика Татарстан	77,4	72,8	71,4	59,3	66,0	216,6	179	13,8	25,7	8,4
Удмуртская Республика	92,2	56,3	68,6	62,4	60,9	198,6	192	13,7	30,7	10,4
Чувашская Республика	95,4	94,1	85,6	47,0	63,5	217,0	210	19,3	20,9	9,3
Пермский край	82,1	47,0	58,3	43,4	53,4	152,8	166	10,7	22,4	7,3
Кировская область	82,1	52,1	59,0	41,4	54,4	148,4	186	11,8	26,2	7,5
Нижегородская область	80,5	48,5	67,7	49,5	64,2	175,9	166	13,8	27,7	7,9
Оренбургская область	80,5	48,0	71,6	42,7	62,6	145,8	169	12,3	22,8	8,2
Пензенская область	83,9	40,1	64,9	38,4	63,9	163,0	191	18,1	24,3	9,4
Самарская область	72,3	32,4	62,0	34,2	53,5	156,5	165	12,1	19,3	6,5
Саратовская область	80,0	40,8	80,6	43,6	61,2	170,9	187	15,1	24,1	7,6
Ульяновская область	76,0	50,8	71,4	47,6	73,8	184,2	186	15,0	22,7	7,4
Уральский федеральный округ	79,1	43,0	64,2	46,4	65,3	169,6	181	14,7	25,4	8,0
Курганская область	80,1	63,7	81,7	48,6	63,9	146,0	161	14,5	28,7	7,6
Свердловская область	76,9	35,1	59,6	45,5	55,5	172,7	176	12,6	25,8	8,4
Тюменская область	86,0	49,5	61,8	50,4	76,4	171,8	214	18,9	27,3	7,9
в том числе:										
Ханты-Мансийский авт. округ	82,5	52,6	67,0	46,7	91,2	151,6	254	21,9	25,7	8,3
Ямало-Ненецкий авт. округ	67,9	38,8	76,0	76,4	81,8	200,0	224	19,1	24,5	7,9
Тюменская область без авт. округов	93,7	47,8	52,7	50,0	56,9	191,4	162	15,1	29,8	7,3
Челябинская область	71,7	37,8	68,6	41,1	63,5	169,6	144	11,7	20,7	7,8

	Хлеб и хлебные продукты	Картофель	Овощи и бахчевые	Фрукты и ягоды	Мясо и мясные продукты	Молоко и молочные продукты	Яйца, штук	Рыба и рыбные продукты	Сахар и кондитерские изделия	Масло растительное и другие жиры
Сибирский федеральный округ	80,6	54,3	62,0	39,8	57,6	159,1	182	14,2	23,0	8,5
Республика Алтай	99,2	51,2	55,3	33,1	46,7	131,7	188	6,3	26,5	9,1
Республика Тыва	110,5	33,6	35,6	29,4	48,5	94,7	128	3,4	19,7	9,1
Республика Хакасия	93,1	67,7	73,4	48,4	55,1	133,0	164	14,1	24,5	9,6
Алтайский край	74,0	49,9	55,5	30,2	52,1	134,0	183	13,2	21,6	7,6
Красноярский край	81,0	52,8	67,5	51,5	61,3	182,2	201	13,2	23,1	9,3
Иркутская область	103,0	64,0	58,9	31,4	63,8	167,6	175	15,5	28,8	8,4
Кемеровская область	78,0	66,1	61,8	38,3	64,4	151,7	204	12,1	23,2	8,4
Новосибирская область	73,0	46,0	60,1	34,6	50,8	157,6	162	16,5	21,2	7,8
Омская область	70,8	66,1	84,8	66,6	64,7	206,8	218	18,2	24,5	11,2
Томская область	67,2	32,0	51,5	31,8	48,5	138,7	141	15,5	16,1	5,9
Дальневосточный федеральный округ	81,7	49,0	56,2	38,9	60,1	162,6	161	17,3	21,8	9,6
Республика Бурятия	91,3	56,7	60,8	34,4	56,8	167,4	165	15,8	20,7	8,6
Республика Саха (Якутия)	91,9	31,7	46,8	35,2	73,6	231,4	153	16,6	21,8	8,5
Забайкальский край	107,3	48,9	51,9	41,0	54,7	185,8	168	15,4	27,2	12,1
Камчатский край	58,4	31,8	50,6	37,3	70,2	144,3	154	16,2	18,4	6,2
Приморский край	70,1	56,3	66,8	43,2	60,4	140,4	185	20,8	21,2	11,0
Хабаровский край	56,6	36,7	46,4	34,7	49,1	135,0	127	18,7	16,4	6,9
Амурская область	79,3	74,6	71,1	45,9	61,1	152,3	182	17,1	21,9	10,0
Магаданская область	61,6	38,6	53,0	33,9	60,7	128,8	144	18,8	16,9	8,0
Сахалинская область	77,4	45,3	56,3	48,9	81,6	144,5	153	15,6	26,4	10,5
Еврейская авт. область	94,7	65,4	52,7	30,7	61,6	136,5	171	18,1	25,8	13,6
Чукотский авт. округ	57,7	25,3	38,9	32,5	55,6	146,2	130	24,2	20,6	7,6

8.8. Стоимость питания по основным группам пищевых продуктов в малоимущих домашних хозяйствах

(по итогам выборочного обследования бюджетов домашних хозяйств; за 2020 год)

в среднем на потребителя в месяц, рублей

	Хлеб и хлебные продукты	Картофель	Овощи и бахчевые	Фрукты и ягоды	Мясо и мясные продукты	Молоко и молочные продукты	Яйца, штук	Рыба и рыбные продукты	Сахар и кондитерские изделия	Масло растительное и другие жиры
Российская Федерация	708,3	111,5	463,3	389,3	1297,1	722,1	89,4	261,1	263,8	69,9
Центральный федеральный округ	776,7	98,5	495,1	396,6	1559,3	876,4	96,2	327,7	261,0	67,7
Белгородская область	696,8	122,2	469,0	363,1	1366,9	761,5	80,6	306,3	302,1	64,0
Брянская область	700,4	132,8	494,1	636,1	1216,4	697,6	96,0	266,3	255,1	62,5
Владимирская область	775,8	85,1	479,3	334,5	1260,5	726,3	116,4	184,8	247,2	63,1
Воронежская область	634,9	110,3	532,5	317,9	987,5	579,7	96,5	238,1	238,6	69,2
Ивановская область	771,8	96,0	362,1	336,3	1120,1	712,2	92,4	212,7	260,8	112,4
Калужская область	651,5	114,9	463,0	327,9	1163,5	695,9	77,2	263,1	253,4	62,5
Костромская область	708,5	112,0	341,5	327,8	1129,1	586,0	79,8	221,3	205,2	58,4
Курская область	690,0	182,4	483,4	415,8	1028,2	832,3	91,1	324,1	281,8	88,4
Липецкая область	686,8	105,2	536,1	460,9	1118,8	562,4	70,5	225,5	229,5	54,2
Московская область	815,0	88,5	488,1	374,1	1877,5	1066,9	99,7	389,6	292,8	66,5
Орловская область	601,4	137,7	446,9	456,7	1146,8	725,6	81,8	272,7	247,9	70,6
Рязанская область	628,5	131,3	501,2	360,6	1075,5	659,0	124,6	259,3	217,3	66,9
Смоленская область	657,0	95,5	325,3	226,9	1121,3	731,6	99,8	213,7	165,8	66,4
Тамбовская область	587,8	125,7	371,3	339,9	1064,6	644,5	80,5	228,7	215,7	46,4
Тверская область	711,2	113,1	438,2	306,9	1323,7	681,2	83,8	231,9	241,0	70,2
Тульская область	776,6	89,1	460,2	378,7	1410,5	669,1	88,4	268,7	228,4	63,2
Ярославская область	739,4	96,2	426,4	326,0	1124,3	743,5	93,1	204,3	275,7	84,0
г. Москва	889,5	87,2	592,6	488,5	1832,0	960,0	97,4	397,8	261,7	69,7

	Хлеб и хлебные продукты	Картофель	Овощи и бахчевые	Фрукты и ягоды	Мясо и мясные продукты	Молоко и молочные продукты	Яйца, штук	Рыба и рыбные продукты	Сахар и кондитерские изделия	Масло растительное и другие жиры
Северо-Западный федеральный округ	814,9	104,4	463,9	353,3	1250,2	760,3	86,5	249,1	243,5	66,5
Республика Карелия	801,3	123,8	499,6	434,3	1543,9	896,4	111,1	286,6	306,0	106,7
Республика Коми	709,5	95,0	397,3	355,0	973,1	736,4	78,1	235,2	214,8	56,5
Архангельская область	969,6	125,9	520,0	387,6	1477,0	715,6	94,6	421,1	294,0	70,8
в том числе:										
Ненецкий авт. округ	958,3	151,2	613,6	501,5	1483,0	1159,6	95,4	779,2	289,8	56,4
Архангельская область без Ненецкого авт. округа	970,3	124,4	514,3	380,6	1476,6	688,5	94,5	399,2	294,3	71,7
Вологодская область	855,5	95,1	420,9	369,5	1114,0	820,1	82,4	253,1	218,1	63,6
Калининградская область	854,7	100,4	464,3	323,8	1260,6	685,1	82,9	189,0	226,7	78,2
Ленинградская область	682,0	68,1	316,3	227,3	1266,7	615,8	64,3	143,9	169,5	36,2
Мурманская область	851,3	119,1	578,3	514,6	1588,1	896,7	101,1	389,3	315,9	61,9
Новгородская область	719,0	107,0	387,1	220,0	1047,8	546,1	77,3	125,0	184,7	61,6
Псковская область	694,5	110,1	418,9	344,8	1140,3	843,5	86,2	186,9	249,2	54,8
г. Санкт-Петербург	937,3	69,5	859,5	478,3	1199,6	1270,1	93,3	273,0	299,4	34,6
Южный федеральный округ	654,7	96,1	460,3	377,5	1241,6	680,5	91,0	244,6	252,5	70,0
Республика Адыгея	820,0	113,1	446,2	367,0	1160,9	719,6	91,3	234,1	260,5	58,8
Республика Калмыкия	509,8	65,2	264,0	200,2	1203,7	494,9	58,9	84,0	137,4	51,8
Республика Крым	629,9	102,2	460,8	311,6	1197,3	715,1	80,5	216,2	201,7	68,8
Краснодарский край	673,8	87,7	420,1	372,1	1121,6	688,8	87,7	211,8	254,6	64,0
Астраханская область	666,0	76,4	424,9	362,6	1288,9	611,2	94,4	311,3	321,2	68,2
Волгоградская область	585,0	85,0	408,3	374,8	1050,6	610,4	73,7	188,9	212,1	82,4
Ростовская область	669,3	111,1	545,6	416,7	1464,7	688,3	109,8	316,0	285,1	77,8
г. Севастополь	670,5	107,2	493,2	643,3	1357,2	795,8	63,3	334,3	293,2	49,8
Северо-Кавказский федеральный округ	667,8	132,2	471,3	517,3	1288,1	761,6	85,2	223,7	330,7	89,1
Республика Дагестан	760,0	176,9	481,4	616,3	1359,5	856,6	99,7	249,4	420,2	90,7
Республика Ингушетия	1011,6	144,4	585,6	479,2	1713,9	785,7	81,6	356,4	555,8	99,2
Кабардино-Балкарская Республика	654,4	97,6	489,6	519,2	1367,6	662,6	67,7	222,3	324,2	104,4
Карачаево-Черкесская Республика	551,4	110,8	361,0	449,4	941,6	586,2	78,0	156,3	265,9	56,1
Республика Северная Осетия - Алания	602,9	112,0	582,5	483,9	1262,3	655,6	85,3	226,3	224,3	63,0
Чеченская Республика	599,1	147,6	471,5	551,4	1280,2	903,7	87,6	209,1	264,5	94,0
Ставропольский край	554,9	76,5	397,5	346,8	1061,7	569,7	75,9	175,0	247,9	76,8

РАЗДЕЛ VIII. Основные характеристики малоимущих домашних хозяйств и малоимущего населения по субъектам Российской Федерации

	Хлеб и хлебные продукты	Картофель	Овощи и бахчевые	Фрукты и ягоды	Мясо и мясные продукты	Молоко и молочные продукты	Яйца, штук	Рыба и рыбные продукты	Сахар и кондитерские изделия	Масло растительное и другие жиры
Приволжский федеральный округ	651,1	97,3	389,8	360,1	1137,0	618,2	82,5	226,9	248,2	61,4
Республика Башкортостан	701,5	81,5	361,7	363,7	1337,1	616,1	80,8	262,6	288,2	80,5
Республика Марий Эл	652,7	93,0	418,1	410,6	964,2	471,0	76,7	171,7	260,0	55,3
Республика Мордовия	594,9	52,2	238,4	207,9	1015,8	700,2	91,8	243,5	216,6	51,1
Республика Татарстан	600,6	145,7	421,7	425,3	1389,7	728,7	84,7	250,0	281,4	55,6
Удмуртская Республика	802,5	116,6	432,6	530,2	1104,2	706,9	91,4	228,5	304,4	74,9
Чувашская Республика	669,7	159,3	468,3	371,5	994,3	723,4	95,9	301,6	210,3	73,2
Пермский край	663,9	109,8	380,7	363,9	910,1	581,0	77,0	178,2	202,2	53,2
Кировская область	762,0	109,1	401,6	356,6	905,6	558,2	84,3	179,0	213,3	53,6
Нижегородская область	711,8	97,5	402,3	416,3	1177,7	659,3	78,5	229,3	309,2	59,5
Оренбургская область	555,1	95,6	431,0	421,7	1171,3	513,3	77,9	180,3	229,2	64,3
Пензенская область	616,8	77,4	328,4	292,4	1042,6	527,3	85,2	274,4	206,4	78,4
Самарская область	630,6	72,4	372,3	242,6	976,2	637,5	79,2	221,7	209,1	52,8
Саратовская область	640,9	81,7	429,3	361,1	1168,9	608,3	86,5	225,1	238,9	59,0
Ульяновская область	647,6	103,8	356,8	331,6	1344,5	647,4	85,9	239,5	273,2	56,2
Уральский федеральный округ	695,0	99,6	430,6	377,9	1239,0	663,4	82,9	243,3	239,9	65,1
Курганская область	574,0	116,5	580,6	487,1	1164,2	597,2	69,6	174,0	300,4	57,1
Свердловская область	694,6	78,2	390,1	369,2	1011,5	676,8	77,8	192,3	226,6	69,3
Тюменская область	772,5	132,7	460,4	405,3	1559,7	691,0	102,5	342,2	271,7	68,7
в том числе:										
Ханты-Мансийский авт. округ	730,0	142,6	464,9	376,7	1880,0	638,9	125,7	401,5	244,0	75,2
Ямало-Ненецкий авт. округ	888,1	103,9	603,8	653,9	1886,8	941,4	109,9	443,5	405,4	76,2
Тюменская область без авт. округов	803,4	125,9	427,7	393,7	1100,5	708,1	72,3	249,5	280,7	59,1
Челябинская область	619,3	75,1	393,9	312,2	1113,1	624,6	65,2	192,0	190,6	56,1

	Хлеб и хлебные продукты	Картофель	Овощи и бахчевые	Фрукты и ягоды	Мясо и мясные продукты	Молоко и молочные продукты	Яйца, штук	Рыба и рыбные продукты	Сахар и кондитерские изделия	Масло растительное и другие жиры
Сибирский федеральный округ	650,3	121,2	460,0	335,2	1086,0	600,8	84,3	225,9	237,8	64,0
Республика Алтай	729,5	94,5	397,8	293,5	821,9	512,0	85,1	96,1	249,2	66,9
Республика Тыва	684,8	85,5	222,3	233,0	1083,1	424,6	62,5	57,8	187,9	66,6
Республика Хакасия	777,9	139,8	583,1	366,5	1053,0	573,2	81,4	214,3	314,1	77,4
Алтайский край	527,0	85,0	376,1	261,3	942,5	472,6	77,5	184,2	204,6	50,6
Красноярский край	726,4	147,3	558,3	431,7	1238,1	707,5	98,3	245,2	266,2	75,6
Иркутская область	811,6	180,3	539,6	280,9	1362,3	684,7	93,7	244,6	297,3	67,0
Кемеровская область	602,4	126,3	409,2	293,7	1089,6	505,0	81,1	191,1	234,3	62,3
Новосибирская область	634,6	102,2	456,8	301,6	911,8	592,6	76,1	254,9	216,9	55,8
Омская область	613,4	131,6	529,1	564,9	1202,8	780,6	103,9	286,3	252,7	85,4
Томская область	551,5	62,4	370,5	277,4	859,5	555,3	61,3	256,4	165,9	48,7
Дальневосточный федеральный округ	797,1	175,3	549,7	401,7	1424,5	732,6	103,4	301,7	312,6	85,9
Республика Бурятия	708,2	158,4	532,1	297,2	1213,0	657,1	93,3	216,0	240,7	73,1
Республика Саха (Якутия)	1159,3	162,3	603,2	517,3	2188,8	991,1	134,9	396,6	400,9	98,3
Забайкальский край	814,2	159,3	477,5	356,0	1150,4	693,9	100,2	249,4	345,6	98,8
Камчатский край	980,8	126,0	699,3	512,9	2238,0	945,3	125,9	419,8	370,8	63,2
Приморский край	810,7	210,0	594,5	441,5	1398,4	725,6	118,5	351,1	299,9	98,2
Хабаровский край	550,0	134,8	399,6	300,3	1037,3	631,0	67,8	293,2	245,7	57,9
Амурская область	692,7	246,3	681,7	437,6	1301,6	713,0	98,5	259,5	325,4	85,6
Магаданская область	861,4	237,2	806,4	531,7	1870,8	834,2	131,2	386,3	353,8	75,1
Сахалинская область	937,2	192,2	645,7	628,9	2080,4	748,2	111,7	337,7	385,0	111,3
Еврейская авт. область	827,3	220,2	434,6	305,3	1238,7	658,6	100,8	257,2	296,1	100,9
Чукотский авт. округ	954,6	274,3	879,6	770,9	2138,4	1134,6	194,2	883,4	603,8	96,4

8.9. Структура стоимости питания по основным группам пищевых продуктов в малоимущих домашних хозяйствах

(по итогам выборочного обследования бюджетов домашних хозяйств; за 2020 год)

	в процентах									
	Хлеб и хлебные продукты	Картофель	Овощи и бахчевые	Фрукты и ягоды	Мясо и мясные продукты	Молоко и молочные продукты	Яйца, штук	Рыба и рыбные продукты	Сахар и кондитерские изделия	Масло растительное и другие жиры
Российская Федерация	16,2	2,5	10,6	8,9	29,6	16,5	2,0	6,0	6,0	1,6
Центральный федеральный округ	15,7	2,0	10,0	8,0	31,5	17,7	1,9	6,6	5,3	1,4
Белгородская область	15,4	2,7	10,3	8,0	30,2	16,8	1,8	6,8	6,7	1,4
Брянская область	15,4	2,9	10,8	14,0	26,7	15,3	2,1	5,8	5,6	1,4
Владимирская область	18,2	2,0	11,2	7,8	29,5	17,0	2,7	4,3	5,8	1,5
Воронежская область	16,7	2,9	14,0	8,4	26,0	15,2	2,5	6,3	6,3	1,8
Ивановская область	18,9	2,4	8,9	8,2	27,5	17,5	2,3	5,2	6,4	2,8
Калужская область	16,0	2,8	11,4	8,1	28,6	17,1	1,9	6,5	6,2	1,5
Костромская область	18,8	3,0	9,1	8,7	30,0	15,5	2,1	5,9	5,4	1,5
Курская область	15,6	4,1	10,9	9,4	23,3	18,8	2,1	7,3	6,4	2,0
Липецкая область	17,0	2,6	13,2	11,4	27,6	13,9	1,7	5,6	5,7	1,3
Московская область	14,7	1,6	8,8	6,7	33,8	19,2	1,8	7,0	5,3	1,2
Орловская область	14,4	3,3	10,7	10,9	27,4	17,3	2,0	6,5	5,9	1,7
Рязанская область	15,6	3,3	12,5	9,0	26,7	16,4	3,1	6,4	5,4	1,7
Смоленская область	17,7	2,6	8,8	6,1	30,3	19,8	2,7	5,8	4,5	1,8
Тамбовская область	15,9	3,4	10,0	9,2	28,7	17,4	2,2	6,2	5,8	1,3
Тверская область	16,9	2,7	10,4	7,3	31,5	16,2	2,0	5,5	5,7	1,7
Тульская область	17,5	2,0	10,4	8,5	31,8	15,1	2,0	6,1	5,2	1,4
Ярославская область	18,0	2,3	10,4	7,9	27,3	18,1	2,3	5,0	6,7	2,0
г. Москва	15,7	1,5	10,4	8,6	32,3	16,9	1,7	7,0	4,6	1,2

	Хлеб и хлебные продукты	Картофель	Овощи и бахчевые	Фрукты и ягоды	Мясо и мясные продукты	Молоко и молочные продукты	Яйца, штук	Рыба и рыбные продукты	Сахар и кондитерские изделия	Масло растительное и другие жиры
Северо-Западный федеральный округ	18,6	2,4	10,6	8,0	28,5	17,3	2,0	5,7	5,5	1,5
Республика Карелия	15,7	2,4	9,8	8,5	30,2	17,5	2,2	5,6	6,0	2,1
Республика Коми	18,4	2,5	10,3	9,2	25,3	19,1	2,0	6,1	5,6	1,5
Архангельская область	19,1	2,5	10,2	7,6	29,1	14,1	1,9	8,3	5,8	1,4
в том числе:										
Ненецкий авт. округ	15,7	2,5	10,1	8,2	24,4	19,0	1,6	12,8	4,8	0,9
Архангельская область без Ненецкого авт. округа	19,4	2,5	10,3	7,6	29,4	13,7	1,9	8,0	5,9	1,4
Вологодская область	19,9	2,2	9,8	8,6	26,0	19,1	1,9	5,9	5,1	1,5
Калининградская область	20,0	2,4	10,9	7,6	29,6	16,1	1,9	4,4	5,3	1,8
Ленинградская область	19,0	1,9	8,8	6,3	35,3	17,2	1,8	4,0	4,7	1,0
Мурманская область	15,7	2,2	10,7	9,5	29,3	16,6	1,9	7,2	5,8	1,1
Новгородская область	20,7	3,1	11,1	6,3	30,1	15,7	2,2	3,6	5,3	1,8
Псковская область	16,8	2,7	10,1	8,3	27,6	20,4	2,1	4,5	6,0	1,3
г. Санкт-Петербург	17,0	1,3	15,6	8,7	21,8	23,0	1,7	4,9	5,4	0,6
Южный федеральный округ	15,7	2,3	11,0	9,1	29,8	16,3	2,2	5,9	6,1	1,7
Республика Адыгея	19,2	2,6	10,4	8,6	27,2	16,8	2,1	5,5	6,1	1,4
Республика Калмыкия	16,6	2,1	8,6	6,5	39,2	16,1	1,9	2,7	4,5	1,7
Республика Крым	15,8	2,6	11,6	7,8	30,1	17,9	2,0	5,4	5,1	1,7
Краснодарский край	16,9	2,2	10,5	9,3	28,2	17,3	2,2	5,3	6,4	1,6
Астраханская область	15,8	1,8	10,1	8,6	30,5	14,5	2,2	7,4	7,6	1,6
Волгоградская область	15,9	2,3	11,1	10,2	28,6	16,6	2,0	5,1	5,8	2,2
Ростовская область	14,3	2,4	11,6	8,9	31,3	14,7	2,3	6,7	6,1	1,7
г. Севастополь	13,9	2,2	10,3	13,4	28,2	16,6	1,3	7,0	6,1	1,0
Северо-Кавказский федеральный округ	14,6	2,9	10,3	11,3	28,2	16,7	1,9	4,9	7,2	2,0
Республика Дагестан	14,9	3,5	9,4	12,1	26,6	16,8	2,0	4,9	8,2	1,8
Республика Ингушетия	17,4	2,5	10,1	8,2	29,5	13,5	1,4	6,1	9,6	1,7
Кабардино-Балкарская Республика	14,5	2,2	10,9	11,5	30,3	14,7	1,5	4,9	7,2	2,3
Карачаево-Черкесская Республика	15,5	3,1	10,1	12,6	26,5	16,5	2,2	4,4	7,5	1,6
Республика Северная Осетия - Алания	14,0	2,6	13,6	11,3	29,4	15,3	2,0	5,3	5,2	1,5
Чеченская Республика	13,0	3,2	10,2	12,0	27,8	19,6	1,9	4,5	5,7	2,0
Ставропольский край	15,5	2,1	11,1	9,7	29,6	15,9	2,1	4,9	6,9	2,1

РАЗДЕЛ VIII. Основные характеристики малоимущих домашних хозяйств и малоимущего населения по субъектам Российской Федерации

	Хлеб и хлебные продукты	Картофель	Овощи и бахчевые	Фрукты и ягоды	Мясо и мясные продукты	Молоко и молочные продукты	Яйца, штук	Рыба и рыбные продукты	Сахар и кондитерские изделия	Масло растительное и другие жиры
Приволжский федеральный округ	16,8	2,5	10,1	9,3	29,4	16,0	2,1	5,9	6,4	1,6
Республика Башкортостан	16,8	2,0	8,7	8,7	32,0	14,8	1,9	6,3	6,9	1,9
Республика Марий Эл	18,3	2,6	11,7	11,5	27,0	13,2	2,1	4,8	7,3	1,5
Республика Мордовия	17,4	1,5	7,0	6,1	29,8	20,5	2,7	7,1	6,3	1,5
Республика Татарстан	13,7	3,3	9,6	9,7	31,7	16,6	1,9	5,7	6,4	1,3
Удмуртская Республика	18,3	2,7	9,8	12,1	25,1	16,1	2,1	5,2	6,9	1,7
Чувашская Республика	16,5	3,9	11,5	9,1	24,4	17,8	2,4	7,4	5,2	1,8
Пермский край	18,9	3,1	10,8	10,3	25,9	16,5	2,2	5,1	5,7	1,5
Кировская область	21,0	3,0	11,1	9,8	25,0	15,4	2,3	4,9	5,9	1,5
Нижегородская область	17,2	2,4	9,7	10,1	28,4	15,9	1,9	5,5	7,5	1,4
Оренбургская область	14,8	2,6	11,5	11,3	31,3	13,7	2,1	4,8	6,1	1,7
Пензенская область	17,5	2,2	9,3	8,3	29,5	14,9	2,4	7,8	5,8	2,2
Самарская область	18,0	2,1	10,7	6,9	27,9	18,2	2,3	6,3	6,0	1,5
Саратовская область	16,4	2,1	11,0	9,3	30,0	15,6	2,2	5,8	6,1	1,5
Ульяновская область	15,8	2,5	8,7	8,1	32,9	15,8	2,1	5,9	6,7	1,4
Уральский федеральный округ	16,8	2,4	10,4	9,1	30,0	16,0	2,0	5,9	5,8	1,6
Курганская область	13,9	2,8	14,1	11,8	28,3	14,5	1,7	4,2	7,3	1,4
Свердловская область	18,3	2,1	10,3	9,8	26,7	17,9	2,1	5,1	6,0	1,8
Тюменская область	16,1	2,8	9,6	8,4	32,4	14,4	2,1	7,1	5,7	1,4
в том числе:										
Ханты-Мансийский авт. округ	14,4	2,8	9,2	7,4	37,0	12,6	2,5	7,9	4,8	1,5
Ямало-Ненецкий авт. округ	14,5	1,7	9,9	10,7	30,9	15,4	1,8	7,3	6,6	1,2
Тюменская область без авт. округов	19,0	3,0	10,1	9,3	26,1	16,8	1,7	5,9	6,7	1,4
Челябинская область	17,0	2,1	10,8	8,6	30,6	17,1	1,8	5,3	5,2	1,5

	Хлеб и хлебные продукты	Картофель	Овощи и бахчевые	Фрукты и ягоды	Мясо и мясные продукты	Молоко и молочные продукты	Яйца, штук	Рыба и рыбные продукты	Сахар и кондитерские изделия	Масло растительное и другие жиры
Сибирский федеральный округ	16,8	3,1	11,9	8,7	28,1	15,5	2,2	5,8	6,2	1,7
Республика Алтай	21,8	2,8	11,9	8,8	24,6	15,3	2,5	2,9	7,4	2,0
Республика Тыва	22,0	2,8	7,2	7,5	34,8	13,7	2,0	1,9	6,0	2,1
Республика Хакасия	18,6	3,3	13,9	8,8	25,2	13,7	1,9	5,1	7,5	1,9
Алтайский край	16,6	2,7	11,8	8,2	29,6	14,9	2,4	5,8	6,4	1,6
Красноярский край	16,2	3,3	12,4	9,6	27,5	15,7	2,2	5,5	5,9	1,7
Иркутская область	17,8	4,0	11,8	6,2	29,9	15,0	2,1	5,4	6,5	1,5
Кемеровская область	16,8	3,5	11,4	8,2	30,3	14,0	2,3	5,3	6,5	1,7
Новосибирская область	17,6	2,8	12,7	8,4	25,3	16,4	2,1	7,1	6,0	1,5
Омская область	13,5	2,9	11,6	12,4	26,4	17,2	2,3	6,3	5,6	1,9
Томская область	17,2	1,9	11,5	8,6	26,8	17,3	1,9	8,0	5,2	1,5
Дальневосточный федеральный округ	16,3	3,6	11,3	8,2	29,2	15,0	2,1	6,2	6,4	1,8
Республика Бурятия	16,9	3,8	12,7	7,1	29,0	15,7	2,2	5,2	5,7	1,7
Республика Саха (Якутия)	17,4	2,4	9,1	7,8	32,9	14,9	2,0	6,0	6,0	1,5
Забайкальский край	18,3	3,6	10,7	8,0	25,9	15,6	2,3	5,6	7,8	2,2
Камчатский край	15,1	1,9	10,8	7,9	34,5	14,6	1,9	6,5	5,7	1,0
Приморский край	16,1	4,2	11,8	8,7	27,7	14,4	2,3	7,0	5,9	1,9
Хабаровский край	14,8	3,6	10,7	8,1	27,9	17,0	1,8	7,9	6,6	1,6
Амурская область	14,3	5,1	14,1	9,0	26,9	14,7	2,0	5,4	6,7	1,8
Магаданская область	14,1	3,9	13,2	8,7	30,7	13,7	2,2	6,3	5,8	1,2
Сахалинская область	15,2	3,1	10,5	10,2	33,7	12,1	1,8	5,5	6,2	1,8
Еврейская авт. область	18,6	5,0	9,8	6,9	27,9	14,8	2,3	5,8	6,7	2,3
Чукотский авт. округ	12,0	3,5	11,1	9,7	27,0	14,3	2,4	11,1	7,6	1,2

8.10. Состав пищевых веществ в потребленных продуктах питания в малоимущих домашних хозяйствах

(по итогам выборочного обследования бюджетов домашних хозяйств; за 2020 год)

на потребителя в сутки

	Всего				в том числе в продуктах животного происхождения			
	белки, г	жиры, г	углеводы, г	килокалории	белки, г	жиры, г	углеводы, г	килокалории
Российская Федерация	60,9	80,5	271,6	2062,7	36,4	49,0	10,6	631,7
Центральный федеральный округ	60,4	83,3	243,9	1975,5	39,5	54,3	10,6	692,5
Белгородская область	65,0	92,2	273,7	2193,7	42,5	60,8	13,4	774,7
Брянская область	63,7	89,9	286,9	2220,9	39,7	58,2	10,8	729,1
Владимирская область	62,8	90,1	283,0	2202,2	38,6	57,6	11,3	721,0
Воронежская область	56,5	77,6	255,6	1955,6	33,1	46,9	9,5	595,0
Ивановская область	61,5	89,9	296,2	2247,8	35,8	50,5	10,6	642,9
Калужская область	50,3	77,3	222,5	1793,6	32,0	47,0	7,7	583,8
Костромская область	59,2	80,1	268,2	2038,2	36,2	50,2	10,6	641,7
Курская область	63,7	86,3	302,0	2249,3	39,3	51,9	13,6	682,6
Липецкая область	57,0	76,6	260,9	1969,5	33,9	48,4	8,8	608,8
Московская область	65,6	92,8	244,8	2085,4	44,8	61,5	11,7	782,9
Орловская область	57,1	86,3	250,2	2013,9	37,1	52,1	10,1	660,8
Рязанская область	57,1	84,0	259,2	2028,5	35,3	50,2	9,2	632,3
Смоленская область	56,8	83,6	255,8	2010,2	35,1	51,8	9,6	648,2
Тамбовская область	52,3	68,7	241,2	1800,1	32,0	46,3	8,7	582,3
Тверская область	60,9	86,9	267,8	2104,9	38,6	55,7	9,2	695,1
Тульская область	60,9	85,9	266,1	2088,3	38,4	55,2	8,7	687,6
Ярославская область	62,1	88,4	291,8	2219,4	36,6	50,5	11,7	651,1
г. Москва	56,4	70,0	204,1	1680,6	38,1	49,1	10,4	639,1

	Всего				в том числе в продуктах животного происхождения			
	белки, г	жиры, г	углеводы, г	килокалории	белки, г	жиры, г	углеводы, г	килокалории
Северо-Западный федеральный округ	57,6	82,5	254,4	1998,0	36,2	51,9	10,4	656,0
Республика Карелия	67,4	106,4	291,5	2401,3	43,8	63,1	11,3	791,3
Республика Коми	48,8	68,0	223,9	1709,8	30,1	41,8	10,0	539,5
Архангельская область	61,6	85,6	269,1	2100,6	39,0	54,0	10,9	687,8
в том числе:								
Ненецкий авт. округ	55,9	64,8	240,7	1777,4	36,8	43,5	9,9	582,0
Архангельская область без Ненецкого авт. округа	62,0	86,8	270,8	2120,3	39,1	54,6	10,9	694,2
Вологодская область	60,2	85,3	287,4	2166,7	35,8	51,6	14,0	667,6
Калининградская область	60,7	88,4	269,1	2122,2	36,7	54,1	9,3	674,1
Ленинградская область	46,4	65,3	172,7	1469,7	31,0	46,6	7,0	573,9
Мурманская область	58,9	85,0	238,1	1962,1	40,8	57,6	12,4	734,6
Новгородская область	52,1	73,8	267,9	1950,6	30,4	44,2	7,2	550,3
Псковская область	57,4	82,5	236,8	1927,3	37,9	55,5	10,9	697,7
г. Санкт-Петербург	53,4	68,8	204,4	1660,8	36,2	49,6	11,9	643,4
Южный федеральный округ	59,6	81,6	253,3	1994,8	36,3	50,5	9,0	638,5
Республика Адыгея	65,7	84,4	324,2	2328,7	34,3	47,5	9,4	606,0
Республика Калмыкия	47,8	64,3	191,5	1542,3	29,1	38,4	8,0	496,0
Республика Крым	61,6	77,9	268,9	2031,7	35,0	46,1	10,0	598,1
Краснодарский край	54,8	78,3	236,2	1876,7	33,2	48,7	8,4	607,8
Астраханская область	64,9	81,9	285,1	2145,6	39,0	47,3	10,1	624,6
Волгоградская область	56,1	77,0	234,4	1863,7	35,0	47,7	9,5	610,1
Ростовская область	66,2	91,3	274,2	2192,4	41,7	57,6	9,0	724,0
г. Севастополь	55,4	69,3	226,7	1760,6	34,4	46,9	8,1	594,9
Северо-Кавказский федеральный округ	78,7	89,0	390,2	2687,6	40,4	48,4	13,3	654,6
Республика Дагестан	95,2	96,4	504,4	3278,7	45,7	50,4	14,3	698,3
Республика Ингушетия	98,3	92,8	558,1	3474,0	44,6	49,1	13,0	675,7
Кабардино-Балкарская Республика	72,7	93,2	360,6	2582,4	37,3	43,5	9,8	583,8
Карачаево-Черкесская Республика	58,4	68,5	306,9	2086,2	28,5	35,8	11,1	483,7
Республика Северная Осетия - Алания	59,3	71,1	277,1	1995,2	34,0	41,5	7,2	541,8
Чеченская Республика	88,0	97,7	397,3	2834,8	47,3	57,9	20,3	796,8
Ставропольский край	49,0	69,7	219,6	1708,8	28,9	41,2	8,4	522,6

РАЗДЕЛ VIII. Основные характеристики малоимущих домашних хозяйств
и малоимущего населения по субъектам Российской Федерации

	Всего				в том числе в продуктах животного происхождения			
	белки, г	жиры, г	углеводы, г	килокалории	белки, г	жиры, г	углеводы, г	килокалории
Приволжский федеральный округ	58,3	76,5	268,8	2004,9	34,4	46,5	10,2	599,8
Республика Башкортостан	65,2	83,1	312,9	2269,0	37,3	45,0	10,6	599,1
Республика Марий Эл	54,6	68,7	291,4	2009,6	29,1	41,7	8,4	527,4
Республика Мордовия	53,8	76,8	240,6	1875,6	32,7	48,6	10,6	613,3
Республика Татарстан	61,0	77,4	276,4	2054,8	37,3	46,4	11,5	615,5
Удмуртская Республика	62,6	89,9	312,6	2319,8	35,2	51,1	13,1	656,3
Чувашская Республика	67,5	88,3	305,1	2294,9	39,9	54,6	13,6	709,0
Пермский край	53,8	68,3	259,7	1875,8	30,0	40,3	10,2	526,0
Кировская область	54,2	71,4	272,0	1955,0	31,1	42,6	10,8	553,6
Нижегородская область	57,7	77,2	276,2	2038,4	35,1	48,1	10,2	616,3
Оренбургская область	57,2	76,1	258,1	1953,8	33,3	45,8	9,0	583,8
Пензенская область	59,2	81,1	264,7	2032,7	35,4	48,8	9,3	620,9
Самарская область	51,7	67,3	226,5	1725,5	30,6	42,7	9,3	546,5
Саратовская область	58,4	74,6	261,6	1959,6	34,9	46,2	9,6	596,7
Ульяновская область	61,9	84,5	256,7	2043,4	39,4	56,1	10,9	708,5
Уральский федеральный округ	59,2	77,2	264,4	1997,3	35,9	47,2	11,0	614,9
Курганская область	59,1	77,8	282,7	2076,4	34,0	46,5	9,2	594,4
Свердловская область	54,5	73,8	257,8	1921,4	32,3	43,2	11,7	567,7
Тюменская область	66,3	82,5	286,6	2162,4	41,2	53,0	10,3	685,5
в том числе:								
Ханты-Мансийский авт. округ	71,4	87,6	276,3	2187,3	47,2	58,0	8,7	747,8
Ямало-Ненецкий авт. округ	66,3	84,8	253,8	2053,0	45,0	55,0	12,3	728,1
Тюменская область без авт. округов	60,0	75,8	305,5	2152,3	33,1	46,4	11,9	600,1
Челябинская область	55,4	73,9	234,3	1831,7	34,0	44,4	11,5	584,4

	Всего				в том числе в продуктах животного происхождения			
	белки, г	жиры, г	углеводы, г	килокалории	белки, г	жиры, г	углеводы, г	килокалории
Сибирский федеральный округ	56,3	75,5	262,5	1963,1	32,4	44,5	10,6	575,3
Республика Алтай	55,4	68,2	302,7	2054,1	26,9	33,2	10,4	451,0
Республика Тыва	53,5	58,1	291,1	1908,1	24,3	26,1	9,0	369,7
Республика Хакасия	59,6	77,0	299,9	2140,0	31,4	40,6	10,4	535,3
Алтайский край	51,3	68,8	238,9	1786,7	29,4	41,0	8,9	524,3
Красноярский край	58,9	82,1	268,3	2056,3	34,7	48,7	11,2	624,9
Иркутская область	64,4	79,0	323,5	2271,1	35,0	47,5	12,8	621,2
Кемеровская область	57,6	78,4	262,2	1992,2	33,7	47,1	9,5	599,5
Новосибирская область	51,7	70,9	238,3	1805,5	29,8	42,0	10,0	539,3
Омская область	61,4	91,6	265,7	2142,1	38,8	53,3	13,1	690,5
Томская область	48,0	59,9	205,4	1559,4	28,7	37,6	9,5	493,3
Дальневосточный федеральный округ	57,4	78,2	259,5	1979,4	33,7	44,5	10,0	577,5
Республика Бурятия	59,6	74,0	276,2	2016,9	33,4	43,6	11,1	572,8
Республика Саха (Якутия)	63,0	82,7	268,7	2079,0	37,9	51,9	10,5	663,7
Забайкальский край	63,2	86,7	324,6	2339,6	32,8	43,5	12,5	575,4
Камчатский край	53,3	74,0	200,1	1686,2	36,0	50,0	9,0	632,7
Приморский край	55,4	81,2	240,1	1920,6	34,0	44,6	8,9	574,8
Хабаровский край	45,4	63,1	189,4	1513,0	28,7	38,1	7,2	488,4
Амурская область	59,7	78,7	269,9	2034,7	34,8	43,1	10,6	572,7
Магаданская область	50,6	70,4	200,3	1643,5	32,2	42,0	6,8	535,6
Сахалинская область	62,2	88,8	268,5	2129,5	39,5	52,9	9,7	675,0
Еврейская авт. область	60,3	90,0	296,5	2243,8	33,2	44,2	10,0	573,1
Чукотский авт. округ	49,3	64,8	197,2	1576,0	32,3	38,1	8,8	509,5

ОРГАНИЗАЦИОННЫЕ И МЕТОДОЛОГИЧЕСКИЕ ПОЛОЖЕНИЯ¹

1. Общее описание метода измерения бедности

Официальные статистические оценки уровня бедности в России производятся Росстатом с 1992 года. Система оценок уровня и динамики бедности охватывает показатели по населению в целом и по отдельным социально-экономическим группам населения и домашних хозяйств.

Измерение уровня бедности осуществляется на основе сопоставления статистического показателя, выбранного для оценки материальной обеспеченности населения, с чертой бедности.

В качестве черты или границы бедности в России используется величина прожиточного минимума.

Уровень благосостояния населения, с которым соотносится величина прожиточного минимума, оценивается как показатель денежных средств, полученных населением (*среднедушевые денежные доходы населения*).

2. Порядок определения величины прожиточного минимума

До 2021 года порядок определения *величины прожиточного минимума* и его назначение регулировались Федеральным законом от 24 октября 1997 г. № 134-ФЗ "О прожиточном минимуме в Российской Федерации" в редакции, действовавшей до вступления в силу Федерального закона от 29 декабря 2020 г. № 473-ФЗ.

Согласно основным положениям указанного закона величина прожиточного минимума формируется на основе стоимостной оценки потребительской корзины, а также обязательных платежей и сборов. Начиная с 1 января 2013 г. Федеральным законом от 3 декабря 2012 г. № 233-ФЗ "О внесении изменений в Федеральный закон "О прожиточном минимуме в Российской Федерации" изменен порядок определения потребительской корзины и прожиточного минимума в целом по Российской Федерации и в субъектах Российской Федерации.

Потребительская корзина включает минимальный набор продуктов питания (в натуральных показателях), а также непродовольственные товары и услуги, стоимость которых определяется в соотношении со стоимостью минимального набора продуктов питания (в объеме по 50% от стоимости продуктов питания), необходимого для сохранения здоровья человека и обеспечения его жизнедеятельности и устанавливается Федеральным законом - в целом по Российской Федерации, законодательными (представительными) органами субъектов Российской Федерации - в субъектах Российской Федерации.

¹ Составлены на основании постановления Госкомстата России от 16 июля 1996 г. № 61 «Об утверждении методик расчета баланса денежных доходов и расходов населения и основных социально-экономических индикаторов уровня жизни населения», Методологических положений по расчету показателей денежных доходов и расходов населения, утвержденных приказом Росстата от 02 июля 2014 № 465 с изменениями от 20 ноября 2018 г., приказов Росстата от 5 апреля 2017 г. № 226 «Об утверждении Методологических положений по формированию агрегированных показателей доходов, расходов и потребления домашних хозяйств на основе программы Выборочного обследования бюджетов домашних хозяйств» и от 22 марта 2019 г. № 164 «Об утверждении Методологических положений по формированию агрегированных показателей доходов домашних хозяйств на основе программы выборочного наблюдения доходов населения и участия в социальных программах» с изменениями от 29 октября 2019 г.

Стоимостная оценка потребительской корзины в целом по Российской Федерации производится Министерством труда и социальной защиты населения на основании Федерального закона от 3 декабря 2012 г. № 227-ФЗ "О потребительской корзине в целом по Российской Федерации" и данных Федеральной службы государственной статистики об уровне потребительских цен на продукты питания и индексах потребительских цен на продукты питания, непродовольственные товары и услуги.

Наблюдение за уровнем потребительских цен на продукты питания и индексах потребительских цен для исчисления величины прожиточного минимума в целом по Российской Федерации осуществляется органами государственной статистики во всех субъектах Российской Федерации по Перечню продуктов питания-представителей, включающему 42 наименования.

Потребительская корзина разрабатывается как в целом по России, так и в субъектах Российской Федерации для трех социально-демографических групп населения: трудоспособного населения, пенсионеров и детей.

Набор продуктов питания, входящих в потребительскую корзину, включает: хлебные продукты, картофель, овощи и бахчевые, фрукты свежие, сахар и кондитерские изделия, мясопродукты, рыбопродукты, молоко и молокопродукты, яйца, масло растительное, маргарин и другие жиры, прочие продукты (соль, чай, специи).

Основными принципами формирования набора является:

- 1) удовлетворение потребности основных социально-демографических групп населения в пищевых веществах исходя из химического состава и энергетической ценности продуктов питания;
- 2) сложившаяся структура питания с учетом фактического потребления продуктов в малоимущих семьях;
- 3) выбор продуктов, позволяющих организовать здоровое питание при минимальных затратах.

При формировании минимального набора продуктов питания используются нормы физиологических потребностей в пищевых веществах для трудоспособного населения, пенсионеров и детей, а также рекомендации Всемирной организации здравоохранения.

Непродовольственные товары и услуги для основных социально-демографических групп населения определяются в соотношении со стоимостью продуктов питания.

Размеры соотношения непродовольственных товаров со стоимостью продуктов питания определяются исходя из удовлетворения потребности основных социально-демографических групп населения в одежде, обуви, товарах культурно-бытового и хозяйственного назначения, предметах первой необходимости, санитарии, лекарствах с учетом фактических расходов на непродовольственные товары в малоимущих семьях, также учитываются природно-климатические условия как основной фактор, влияющий на потребность населения в одежде и обуви.

Размеры соотношения услуг со стоимостью продуктов питания определяются исходя из удовлетворения потребности основных социально-демографических групп населения в жилье, передвижении, культурном развитии с учетом фактических расходов на услуги в малоимущих семьях, учитываются также меры социальной поддержки при оплате жилищно-коммунальных услуг и проезда на общественном транспорте, предоставляемые отдельным категориям населения в соответствии с законодательством субъектов Российской Федерации.

До 2021 года величина прожиточного минимума устанавливалась ежеквартально в целом по Российской Федерации Минтрудом России (начиная с IV квартала 2017 г., до этого периода – Правительством Российской Федерации); в субъектах Российской Федерации - в порядке, установленном законами субъектов Российской Федерации.

Федеральным законом от 29 декабря 2020 г. № 473-ФЗ "О внесении изменений в отдельные законодательные акты Российской Федерации" введена новая модель, в соответствии с которой величина прожиточного минимума, начиная с 2021 года, устанавливается в целом на календарный год и определяется в размере 44,2% от значения медианы среднедушевого дохода за год, предшествующий прошлому отчетному периоду.

3. Методы расчета показателей уровня бедности

Численность и доля населения с денежными доходами ниже величины прожиточного минимума определяется на основе данных о распределении населения по величине среднедушевых денежных доходов и является результатом их соизмерения с величиной прожиточного минимума.

Расчеты распределения населения по величине среднедушевых денежных доходов осуществляются в соответствии с методикой, утвержденной постановлением Госкомстата России от 16 июля 1996 г. № 61 по согласованию с рядом заинтересованных министерств и ведомств. Ряды распределения строятся с применением аналитической модели, основанной на использовании логнормальной (двухпараметрической) функции распределения для преобразования эмпирического распределения, полученного на основе данных выборочного обследования домашних хозяйств¹, в ряд распределения, соответствующий значению группировочного признака в генеральной совокупности – макроэкономического показателя среднедушевого денежного дохода населения.

Макроэкономический показатель среднедушевого денежного дохода населения определяется путем деления объема денежных доходов населения на общую численность населения. Учет доходов, расходов и сбережений населения ведется на основе данных государственной статистики, финансовой и банковской отчетности, установленной для всех основных каналов поступления и использования денежных средств населения.

Процедура **построения ряда распределения** основывается на расчете частот (частот), соответствующих заданным интервальным значениям среднедушевых доходов (переменной величины) и закону логнормального распределения. Расчеты производятся по следующей формуле:

$$F(U) = \frac{1}{\sqrt{2\pi}} \int_{-\infty}^u e^{-\frac{t^2}{2}} dt$$

где

$$u = \frac{\ln x - \ln \mu_0}{\sigma_{\ln x}} \quad \text{при } x > 0$$

$$\sigma_{\ln x} = \sqrt{\frac{\sum_{i=1}^n (\ln x_i)^2 - n \cdot (\ln X_0)^2}{n-1}} \quad \text{при } x > 0$$

$$\ln X_0 = \frac{\sum_{i=1}^n \ln x_i}{n} \quad \text{при } x > 0$$

$$\ln \mu_0 = \ln \mu - 0,5 \cdot \sigma_{\ln x}^2$$

x_i - среднедушевой денежный доход i -го члена домашнего хозяйства по данным выборочного обследования в среднем за месяц отчетного года;

n - численность обследуемых за отчетный год;

μ - среднедушевой денежный доход по генеральной совокупности в среднем за месяц отчетного года.

Расчет **численности и доли населения с денежными доходами ниже величины прожиточного минимума** осуществляется по формуле:

$$F(U_{PM}) = \frac{1}{\sqrt{2\pi}} \int_{-\infty}^{U_{PM}} e^{-\frac{t^2}{2}} dt$$

где

$$U_{PM} = \frac{\ln PM - \ln \mu_0}{\sigma_{\ln x}} \quad \text{при } x > 0$$

PM - величина прожиточного минимума в среднем на душу населения.

Расчеты численности населения с денежными доходами ниже величины прожиточного минимума производятся в целом по России с использованием величины прожиточного минимума, устанавливаемой Минтрудом России (начиная с IV квартала 2017 г., до этого периода – Правительством Российской Федерации), и по субъектам Российской Федерации с использованием величины прожиточного минимума, устанавливаемой в субъектах Российской Федерации. Величина прожиточного минимума, полученная из совокупности региональных данных, имеет статистическое

¹ По размеру расчетного показателя среднедушевого денежного дохода домашних хозяйств.

расхождение с величиной прожиточного минимума, устанавливаемой в целом по Российской Федерации. Это обстоятельство является причиной отсутствия сходимости в результатах оценки общей численности малоимущего населения с суммарным значением этого показателя по субъектам Российской Федерации.

Дефицит денежного дохода - определяется как суммарное значение денежных доходов населения, недостающих до величины прожиточного минимума по следующей формуле:

$$D = PM \cdot F(U_{PM}) \cdot N - S_{PM} \cdot \mu \cdot N$$

где

N - общая численность населения;

S_{PM} - доля суммарного дохода, которая приходится на население с доходами ниже величины прожиточного минимума.

Расчеты показателей, характеризующих **состав и материальное положение малоимущего населения и домашних хозяйств**, осуществляются на основании итогов выборочного наблюдения доходов населения и участия в социальных программах (ОДН) и выборочного обследования бюджетов домашних хозяйств (ОБДХ).

Домашнее хозяйство (домохозяйство)¹ представляет собой совокупность лиц, проживающих в одном жилом помещении (или его части), как связанных, так и не связанных отношениями родства, совместно обеспечивающих себя пищей и всем необходимым для жизни, то есть полностью или частично объединяющих и расходующих свои средства. Домохозяйство может состоять из одного человека, живущего самостоятельно и обеспечивающего себя пищей и всем необходимым для жизни.

Определение границ совокупности малоимущих домохозяйств (и, соответственно, проживающих в них лиц) осуществляется на основании суммирования числа домашних хозяйств, имеющих уровень денежных доходов (ОДН) или располагаемых ресурсов (ОБДХ) ниже величины прожиточного минимума, установленной в конкретном субъекте Российской Федерации - месте постоянного проживания обследуемого домохозяйства. Соизмерение денежных доходов/располагаемых ресурсов с величиной прожиточного минимума производится по каждому домашнему хозяйству. При этом, величина прожиточного минимума представляет собой расчетную величину, исходя из фактического состава обследуемого домохозяйства и величины прожиточного минимума по социально-демографическим группам населения, установленной в субъекте Российской Федерации по месту проживания обследуемого домохозяйства.

При анализе и сопоставлении данных с другими информационными источниками необходимо принимать во внимание, что в силу присущих выборочным обследованиям ограничений (малый объем региональных выборок, отказы от участия в обследовании, преимущественно, со стороны высокодоходных групп населения) итоги ОДН и ОБДХ имеют отклонения от генеральной совокупности.

¹ Определение приведено исключительно в целях настоящих организационных и методологических положений.

4. Основные понятия и определения

4.1. Характеристики уровня бедности и состава малоимущего населения

Малоимущее население (домашние хозяйства) - население/домашние хозяйства с уровнем денежных доходов/располагаемых ресурсов ниже величины прожиточного минимума, определяемого расчетным методом, исходя из фактического состава обследуемого домохозяйства и величины прожиточного минимума по социально-демографическим группам населения, установленной в субъекте Российской Федерации по месту проживания обследуемого домохозяйства.

Занятые в экономике (работающие) - лица в возрасте 16 лет и более, выполнявшие в прошлом году (хотя бы в течение одной недели) какую-либо оплачиваемую деньгами или натурой работу или имевшие доходное занятие, включая различного рода подработку, или отсутствовавшие (в течение всего года) на основной работе по различным причинам или работающие в собственном домашнем хозяйстве по производству товаров для продажи (обмена).

Незанятые в экономике (не работающие) - лица в возрасте 16 лет и более, не выполнявшие в прошлом году (хотя бы в течение одной недели) какую-либо оплачиваемую деньгами или натурой работу и не имевшие оплачиваемой работы (доходного занятия), на которой отсутствовали по различным причинам в течение всего года.

Основная работа – работа, которую в качестве основной определяет для себя респондент или та, где обычная продолжительность рабочего времени является наибольшей.

Дети до 18 лет – лица в возрасте 0-15 лет и лица в возрасте 16-17 лет, не состоящие в зарегистрированном (незарегистрированном) браке.

Домохозяйства, имеющие в своем составе неполные семьи – домохозяйства, в составе которых имеется хотя бы одна семья с одним родителем и ребенком (детьми) в возрасте до 18 лет.

Домохозяйства, имеющие в своем составе многодетные семьи – домохозяйства, в составе которых имеется хотя бы одна семья с тремя и более детьми в возрасте до 18 лет.

Домохозяйства, имеющие в своем составе молодые семьи – домохозяйства, в составе которых имеется хотя бы одна супружеская пара, где оба супруга в возрасте 16-25 лет, имеющие или не имеющие детей.

Трансферты – поступления, за которые получатель ничего не дает донору в качестве прямого обмена за них. Трансферты могут быть в форме денег, товаров или услуг.

4.2. Характеристики уровня материальной обеспеченности малоимущего населения (домашних хозяйств)

А. по итогам выборочного наблюдения доходов населения и участия в социальных программах (ОДН)

Денежный доход домохозяйства - включает все поступления в денежной форме, которые это домохозяйство или его отдельные члены получают на годовой или более частой основе. Денежный доход домохозяйства доступен для текущего потребления и не уменьшает собственный капитал домохозяйства за счет сокращения его денежных средств, расходования иных финансовых и нефинансовых активов или увеличения его обязательств. Включает в себя доходы от трудовой деятельности, социальные выплаты и доходы от собственности.

Доход от трудовой деятельности – это доходы лиц, работающих по найму, до выплаты подоходного налога (включая выплаты социального характера), доходы от самостоятельной занятости (предпринимательской деятельности и другой производственной деятельности, включая валовый доход от реализации продукции (услуг) собственного производства), доходы, не отнесенные к определенной форме занятости помимо основной работы и/или от нерегулярной трудовой деятельности.

Социальные выплаты – включают пенсии, пособия и иные социальные выплаты лицам, имеющим право на получение мер социальной поддержки, пособия и компенсационные выплаты на детей, возмещение полной стоимости материнского капитала и единовременные выплаты из средств материнского капитала, пособия и иную денежную помощь малоимущим семьям и семьям в сложной жизненной ситуации, жилищные субсидии и иную денежную помощь на оплату жилищно-коммунальных услуг, стипендии и иную денежную помощь обучающимся в образовательных организациях, пособия по безработице и иные выплаты, предусмотренные для лиц, потерявших работу, выплаты по уходу за другими лицами, нуждающимися в посторонней помощи.

Доход от собственности – доход от полученных процентов, начисленных по денежным средствам на банковских счетах физических лиц, доход от сдачи в аренду имущества (земли), принадлежащего домохозяйству, дивиденды по акциям и другим ценным бумагам.

Б. по итогам выборочного обследования бюджетов домашних хозяйств (ОБДХ)

Расходы на потребление домашних хозяйств представляют собой стоимость товаров и услуг, приобретенных домохозяйствами в целях непосредственного удовлетворения потребностей и желаний своих членов посредством прямых денежных покупок и натуральных поступлений, включая поступления без применения каких-либо денежных средств в качестве оплаты (бартерный обмен, натуральные поступления от других домохозяйств и от работодателя) и использование на личное потребление продукции собственного производства.

Расходы на потребление домашних хозяйств состоят из суммы потребительских расходов и оценки в денежном эквиваленте стоимости натуральных поступлений. В расходы на потребление не включается стоимость купленных в период обследования, но не пошедших на личное потребление товаров, и стоимость произведенной в период обследования, но не использованной на личное потребление сельскохозяйственной продукции собственного производства.

Потребительские расходы домашних хозяйств являются частью денежных расходов домашних хозяйств, направленных на приобретение потребительских товаров и оплату услуг для удовлетворения потребностей домохозяйства и членов домохозяйства. В составе потребительских расходов не учитываются расходы на покупку произведений искусства, антиквариата и ювелирных изделий, приобретенных в качестве капиталовложений, а также расходы на оплату материалов и работ по строительству и капитальному ремонту жилых или подсобных помещений, являющихся инвестициями.

Стоимость натуральных поступлений – суммарная оценка стоимости натуральных поступлений продуктов питания, алкогольных напитков, непродовольственных товаров и услуг. При этом:

- стоимость натуральных поступлений продуктов питания и алкогольных напитков – расчетный показатель стоимости потребленных домашними хозяйствами продуктов (алкогольных напитков) собственного производства и продуктов (алкогольных напитков), поступивших из других источников без оплаты; оценка стоимости производится по средним ценам покупки, исходя из данных ОБДХ о количестве и стоимости купленных обследуемыми домохозяйствами соответствующих продуктов (алкогольных напитков) в среднем по субъекту Российской Федерации.
- стоимость натуральных поступлений непродовольственных товаров и услуг – оценка стоимости непродовольственных товаров, поступивших в домохозяйство без оплаты, а также товаров (услуг), предоставленных в натуральном выражении работодателем; оценка стоимости производится со слов респондентов.

Расходы домашних хозяйств (всего) представляют собой сумму расходов на потребление и расходов домашних хозяйств, не связанных с потреблением (расходы на промежуточное потребление и валовое накопление, налоги, сборы, платежи и другие расходы). В целях анализа структуры и тенденций в распределении расходов на потребление по населению в целом и по различным его подгруппам на основании программы ОБДХ формируются показатели денежных доходов и располагаемых ресурсов домашних хозяйств. Указанные показатели определяются только в терминах расходов и предназначены, главным образом, для отражения различий в структуре расходов между группами домохозяйств с различным уровнем материального достатка.

Денежный доход домашних хозяйств – определяется как сумма денежных расходов домашних хозяйств и прироста (уменьшения) финансовых активов. Применительно к этому методу показатель денежного дохода домохозяйств, формируемый на основе программы ОБДХ, трактуется как объем денежных средств, которыми располагали домашние хозяйства для финансирования своих денежных

расходов и создания сбережений без привлечения ранее накопленных или привлеченных заемных средств.

Используемый в расчетах показателя денежных доходов **показатель прироста (уменьшения) финансовых активов домашних хозяйств** определяется как сальдо между суммой сбережений, сделанных домохозяйствами за счет собственных доходов, полученных в период обследования, и суммой израсходованных накоплений и привлеченных заемных средств.

Располагаемые ресурсы домашних хозяйств определяются как совокупность расходов домохозяйств и суммы сбережений, сделанных домохозяйствами в период обследования. Показатель располагаемых ресурсов домашних хозяйств, формируемый на основе программы ОБДХ, трактуется как объем всех денежных и натуральных (в денежном эквиваленте) средств, которыми располагали домашние хозяйства для финансирования своих расходов и создания сбережений.

Расходы на питание в домашних хозяйствах складываются из денежных расходов на покупку продуктов, предназначенных для личного потребления внутри домохозяйств, расходов на питание вне дома и стоимости натуральных поступлений продуктов питания.

Стоимость натуральных поступлений продуктов питания – условно исчисленная стоимость потребленных домашними хозяйствами продуктов питания, поступивших в виде сельскохозяйственной продукции собственного производства и из других источников без оплаты (помощь родственников, в счет оплаты труда и др.). Оценка стоимости производится по средним ценам покупки, исходя из данных обследования о количестве и стоимости аналогичных товаров в пределах соответствующего субъекта Российской Федерации.

Расходы на непродовольственные товары в домашних хозяйствах состоят из денежных расходов на покупку непродовольственных товаров, предназначенных для личного потребления внутри домохозяйств, и стоимости натуральных поступлений, оцененной со слов опрошиваемых.

Расходы на алкогольные напитки в домашних хозяйствах включают как денежные расходы на покупку алкогольных напитков, предназначенных для личного потребления внутри домохозяйств, так и стоимость алкогольных напитков, поступивших в домохозяйство в натуральном выражении в результате собственного производства, в качестве подарка и т.п.

Стоимость услуг, предоставленных работодателем бесплатно или по льготным ценам – оценка (со слов опрошиваемых) стоимости услуг, предоставленных или оплаченных (полностью или частично) работодателем.

Общий объем потребления продуктов питания в домашних хозяйствах исчисляется как сумма количества продуктов, приобретенных домохозяйствами для личного потребления в учетный период, количества потребленных продуктов, поступивших в домохозяйства в счет оплаты труда, в виде продукции собственного производства, подарков и т.п., а также объема использованных на потребление в течение учетного периода продуктовых запасов, созданных до начала обследования. Из объема потребления исключаются продукты, приобретенные в учетный период для

создания продуктовых запасов, подарков, переработки для длительного хранения, в качестве корма для скота и домашних животных.

Уровень потребления продуктов питания и питательных веществ, содержащихся в потребленных продуктах питания, в среднем на потребителя определяются как отношение общего объема потребления к числу потребительских единиц (потребителей), исходя из их фактического присутствия в домашнем хозяйстве.

Стоимость основных продуктов питания, потребленных в домашних хозяйствах – условно исчисленная по средним ценам покупки¹ стоимость всех потребленных в домохозяйствах продуктов питания, независимо от источника их поступления. Не включает стоимость питания вне дома.

5. Основные принципы организации и проведения выборочных обследований домашних хозяйств

5.1. Основные принципы организации и проведения выборочного наблюдения доходов населения и участия в социальных программах

Выборочное наблюдение доходов населения и участия в социальных программах (ОДН) проводится органами государственной статистики во всех субъектах Российской Федерации по выборочному методу и строится на принципах добровольного участия домохозяйств.

Охват: Все частные домашние хозяйства, проживающие в Российской Федерации, за исключением коллективных домашних хозяйств (лиц, долговременно находящихся в больницах, домах-интернатах для престарелых, школах-интернатах и других институциональных заведениях, монастырях, религиозных общинах и прочих коллективных жилых помещениях).

Объем выборки: Наблюдение организуется с ежегодной периодичностью, начиная с 2012 года, по следующей схеме:

- в 2012 году - 10 тысяч домохозяйств, в 2014 и 2015 годах – 45 тысяч, начиная с 2016 года - 60 тысяч домохозяйств;
- в 2017 году и далее один раз в 5 лет – увеличение до 160 тыс. домохозяйств.

Составление выборки: Генеральную совокупность, служащую основой для построения выборочной совокупности при проведении ОДН, составляют все частные домохозяйства, проживающие на территории Российской Федерации.

Основой для формирования выборки в ходе подготовки наблюдения служит территориальная выборка многоцелевого назначения (ТВМН) на базе информационного массива Всероссийской переписи населения 2010 года. Единицей отбора является счетный участок, конечной единицей отбора является жилое помещение – индивидуальный дом, квартира, комната в коммунальной квартире, общежитии или в другом жилом строении.

¹ Средние цены покупки рассчитываются в пределах одного региона (республики, края, области) на основе данных о стоимости и количестве купленных обследуемыми домашними хозяйствами продовольственных товаров в течение учетного периода обследования.

Формирование выборочной совокупности домохозяйств осуществляется на основе принципов случайного отбора, т.е. каждому домохозяйству в генеральной совокупности придается известная и ненулевая вероятность отбора.

При формировании итогов наблюдения его результаты распространяются на все частные домохозяйства и на все население, проживающее в них, согласно специально разработанной методологии.

Конечной единицей отбора является домохозяйство.

Репрезентативность: Выборка обеспечивает получение репрезентативных итогов наблюдения в целом по Российской Федерации, по субъектам Российской Федерации, городской и сельской местности, социально-демографическим группам населения и домашних хозяйств, Арктической зоне Российской Федерации, местам традиционного проживания и традиционной хозяйственной деятельности коренных малочисленных народов Севера, Сибири и Дальнего Востока Российской Федерации.

Единица наблюдения: Единицей наблюдения является частное домашнее хозяйство и лица в его составе.

Учетный период наблюдения: календарный год, предшествующий году проведения наблюдения.

Процедуры сбора данных: Сбор информации при проведении ОДН осуществляется посредством заполнения следующих форм федерального статистического наблюдения:

- "Вопросник для домохозяйства" (форма № 1-доходы);
- "Индивидуальный вопросник для лиц в возрасте 16 лет и более " (форма № 2-доходы).

Наблюдение осуществляется на основе личного опроса членов домашних хозяйств (респондентов) по месту их проживания в составе отобранного для наблюдения домохозяйства. Опросы респондентов проводят специально обученные работники – интервьюеры на условиях добровольного согласия респондентов принять участие в наблюдении. На одном участке наблюдения одним интервьюером опрашивается 24 домохозяйства.

Опросы респондентов и заполнение Вопросников производятся интервьюерами со слов респондентов и без предъявления каких-либо документов, подтверждающих правильность ответов.

При проведении наблюдения личному опросу подлежат респонденты в возрасте 16 лет и более, установленные в составе домохозяйства, за исключением лиц, отсутствующих на момент проведения опроса, и лиц, не имеющих возможности дать информацию за себя лично по состоянию здоровья или в силу преклонного возраста.

Опрос и заполнение Вопросников, содержащих информацию по домохозяйству в целом, а также информацию о лицах в возрасте 16 лет и более, отсутствующих на момент проведения опроса или не имеющих возможности дать информацию за себя

лично, производится со слов ответственного лица¹ (с соответствующей пометкой о лице, предоставившем эту информацию). Опрос и заполнение Вопросников, содержащих информацию о детях в возрасте до 16 лет, производится со слов одного из их родителей (или опекуна).

Распространение данных на генеральную совокупность: распространение итогов ОДН на генеральную совокупность осуществляется посредством присвоения каждому обследованному домохозяйству статистического веса, который характеризует общее число домохозяйств, представляемых частью, попавшей в выборку.

Расчет статистических весов (далее - весов) производится последовательно в три этапа.

Весы первого этапа (первичные веса) рассчитываются на основе информации о формировании выборки и являются обратной величиной к вероятности отбора, рассчитываемой для каждой единицы отбора в зависимости от плана выборки.

Коэффициент взвешивания или базовый выборочный вес, который является теоретически основой для получения итогов экстраполяции выборочных данных, рассчитывается как обратная величина вероятности включения в выборку конечной единицы (базовый вес подлежит коррекции, если в составе базового и выборочного массивов зафиксированы изменения административного, структурного и временного характера):

$$W=1/ (P1*P2*P3*P4*P5),$$

где

- P1 – вероятность отбора счетного участка в ТВМН;
- P2 - вероятность отбора счетного участка в один из крупных подмассивов, образованных в рамках ТВМН;
- P3 - вероятность отбора счетного участка в специальный выборочный подмассив (в рамках крупного подмассива);
- P4 - вероятность отбора счетного участка на первой ступени из специального выборочного подмассива;
- P5 – вероятность отбора (на второй ступени отбора) конечной единицы отбора (домохозяйства) в выборочную совокупность из счетного участка.

На втором этапе производится последовательная корректировка первичных весов на основе:

- данных переписи населения о распределении членов обследуемых домохозяйств по семьям различного состава отдельно по городскому и сельскому населению в региональном разрезе. Это положение основано на гипотезе о соответствии группы обследованных домохозяйств, объединенной по какому-либо признаку, группе домохозяйств с тем же признаком в генеральной совокупности.

Каждому домохозяйству k-го вида в j-ом разрезе в процессе

¹ Ответственное лицо - член домохозяйства, который более других осведомлен о жизнедеятельности домохозяйства и в дальнейшем сможет ответить на вопросы, касающиеся домохозяйства в целом.

распространения присваивается вес равный:

$$G_{kj} = \frac{W_{kj} * N_j}{\hat{N}_{kj}},$$

где:

W_{kj} - удельный вес населения (числа лиц в домохозяйствах) в k -ой группе j -го разреза в общей численности населения региона по данным переписи населения 2010 года;

N_j - численность населения региона j -го разреза по данным текущей статистики;

\hat{N}_{kj} - оценка числа членов домохозяйства в k -ой группе по данным выборочного обследования в j -ом разрезе (рассчитывается с применением весов первого этапа):

- ✓ $j=0$ - вся территория; $j=1$ - город; $j=2$ - село;
 - ✓ $k=1$ - домохозяйства, состоящие из 1 человека;
 - ✓ $k=2$ - домохозяйства, состоящие из 2-х человек;
 - ✓ $k=3$ - домохозяйства, состоящие из 3-х человек;
 - ✓ $k=4$ - домохозяйства, состоящие из 4-х человек;
 - ✓ $k=5$ - домохозяйства, состоящие из 5-ти и более человек.
- данных демографической статистики (генеральные данные) о распределении членов обследуемых домохозяйств по основным половозрастным группам (дети до 16 лет; население в трудоспособном возрасте; население старше трудоспособного возраста; в разбивке по полу) отдельно по городскому и сельскому населению в региональном разрезе.

Производится расчет корректирующих весовых коэффициентов для выхода на генеральные показатели по половозрастной структуре в разрезе городской и сельской местности для каждого региона отдельно.

Шаг 1. Расчет взвешенных сумм (\hat{y}_j)

$$\begin{cases} \sum_{i=1}^n w_i a_{i1} = \hat{y}_1 \\ \dots \dots \dots \\ \sum_{i=1}^n w_i a_{ij} = \hat{y}_j \\ \dots \dots \dots \\ \sum_{i=1}^n w_i a_{im} = \hat{y}_m \end{cases} \quad (1)$$

где

\hat{y}_j - взвешенная выборочная численность населения по j -ой половозрастной группе (мужчины и женщины младше трудоспособного возраста, в трудоспособном возрасте и старше трудоспособного возраста);

a_{ij} – численность представителей j -ой половозрастной группы в i -ом домохозяйстве;

w_i – балансирующее значение весового коэффициент i -ого домохозяйства (на первом шаге значение равно G_{kj}).

Шаг 2. Расчет значения поправки (v_j) балансируемых весовых коэффициентов для выхода на генеральные данные (Y_j).

$$v_j = \frac{Y_j}{y_j} \quad j = 1 \dots m \quad (2)$$

Y_j – численность j -ой половозрастной группы по данным демографической статистики (генеральные данные);

v_j – весовые коэффициенты для выхода на генеральные данные для j -ой половозрастной группы

Шаг 3. Веса (w_i) корректируются для каждого домохозяйства и принимают значение w_i^* , равное:

$$w_i^* = \frac{w_i \sum_{j=1}^m a_{ij} v_j}{\sum_{j=1}^m a_{ij}} \quad i = 1 \dots n \quad (3)$$

При этом на каждый весовой коэффициент накладывается ограничение:

$w_i^* \in [w_{min}; w_{max}]$, где

w_{min} (w_{max}) – минимально (максимально) допустимое значение веса.

Итерационный процесс продолжается до тех пор, пока сумма квадратов отклонения оценок выборочной численности от генеральных данных по каждой половозрастной группе не станет меньше заранее заданной малой величины ($\varepsilon=0,001$)

$$\sum_{j=1}^m (\hat{y}_j - Y_j)^2 < \varepsilon$$

На третьем этапе производится дополнительная корректировка весов, полученных на втором этапе, в целях компенсации неполного охвата населения (отказы от обследования, недоступность и т.п.). Это положение основано на гипотезе о соответствии характера распределения населения по уровню среднедушевых денежных доходов в генеральной и выборочной совокупностях логнормальному закону распределения, при этом оценка величины модального денежного дохода по итогам ОДН принимается как наиболее достоверная выборочная оценка одного из параметров двухпараметрического логнормального распределения генеральной совокупности.

Корректировка производится на основе использования следующей информации в разрезе субъектов Российской Федерации:

- значение макроэкономического показателя денежного дохода по населению в целом за отчетный период (в среднем на душу, в месяц);
- ряды распределения обследуемого населения по величине среднедушевого денежного дохода по итогам ОДН за отчетный период;
- оценка величины модального денежного дохода по итогам ОДН за отчетный период.

5.2. Основные принципы организации и проведения выборочного обследования бюджетов домашних хозяйств

Выборочное обследование бюджетов домашних хозяйств проводится по выборочному методу и строится на принципах добровольного участия домохозяйств.

Единицей наблюдения является частное домашнее хозяйство.

Охват: Все частные домашние хозяйства, проживающие в Российской Федерации, за исключением коллективных домашних хозяйств (лиц, долговременно находящихся в больницах, домах-интернатах для престарелых, школах-интернатах и других институциональных заведениях, монастырях, религиозных общинах и прочих коллективных жилых помещениях).

Периодичность: квартальная.

Объем выборки: обследование охватывает 48 тыс. частных домохозяйств (ежеквартально).

План размещения объемов выборки по субъектам Российской Федерации разрабатывается в соответствии с установленным количеством обследуемых респондентов (домохозяйств) с учетом необходимости обеспечения представительности итогов по России в целом, по субъектам Российской Федерации и по основным демографическим и социально-экономическим группам домашних хозяйств (исходя из приемлемого уровня ошибки выборки).

Генеральную совокупность, служащую основой для построения выборочной совокупности при проведении обследования составляют все частные домохозяйства, проживающие на территории Российской Федерации.

Основой для формирования выборки в ходе подготовки наблюдения служит территориальная выборка многоцелевого назначения (ТМВН) на базе информационного массива Всероссийской переписи населения 2010 года.

Единицей отбора является счетный участок, **конечной единицей отбора** является жилое помещение – индивидуальный дом, квартира, комната в коммунальной квартире, общежитии или в др. жилом строении.

Формирование выборочной совокупности домохозяйств осуществляется на основе принципов случайного отбора, т.е. каждому домохозяйству в генеральной совокупности придается известная и ненулевая вероятность отбора.

При формировании итогов наблюдения его результаты распространяются на все частные домохозяйства и на все население, проживающее в них.

Репрезентативность: Выборка обеспечивает получение репрезентативных итогов обследования в целом по России (по населению в целом и по основным социально-экономическим группам, а также по городской и сельской местности) и по субъектам Российской Федерации (по населению в целом и по отдельным социально-экономическим группам).

Процедуры сбора данных:

Обследование основывается на непосредственном опросе (интервьюировании) членов домашних хозяйств и ведении в домашнем хозяйстве записей о всех текущих расходах.

Учетный период обследования отдельно взятого домашнего хозяйства охватывает квартал. В течение квартала установлены дифференцированные в зависимости от состава показателей процедуры сбора данных:

- в течение двух недель каждое обследуемое домашнее хозяйство ведет регистрацию всех совершенных им расходов (дневниковые записи);
- в течение квартала (за исключением двухнедельного периода) каждое обследуемое домашнее хозяйство ведет подробный учет всех расходов на покупку непродовольственных товаров и оплату услуг (журнальные записи);
- по завершении квартального цикла обследования в домашних хозяйствах проводится опрос с использованием бланка специального опросного листа.

Сбор информации при проведении ОБДХ осуществляется посредством заполнения следующих форм федерального статистического наблюдения:

- Форма № 1-А "Дневник домохозяйства";
- Форма № 1-Б "Журнал домохозяйства";
- Форма № 1-В "Опросный лист для обследования бюджетов домашних хозяйств".

Регистрация расходов домашних хозяйств производится по полной стоимости товаров и услуг, независимо от того, полностью или частично они были оплачены на момент приобретения и для каких целей они предназначались. Регистрация натуральных поступлений продуктов питания собственного производства и продуктов питания, поступивших без оплаты из иных источников, производится на момент их использования.

Унифицированной классификацией, которая используется для агрегирования и представления данных по расходам домашних хозяйств на оплату потребительских товаров и услуг, является Классификатор индивидуального потребления домашних хозяйств по целям (КИПЦ-ДХ).

В основу построения КИПЦ-ДХ положена классификация индивидуального потребления по целям - Classification Of Individual Consumption By Purpose (COICOP), которая является одной из четырех функциональных классификаций, используемых в Системе Национальных Счетов (СНС).

Сведения, собранные с использованием форм федерального статистического наблюдения ОБДХ (в рукописном или в электронном виде), представляют собой первичные данные, которые не подлежат разглашению и предназначены только для

получения сводных статистических итогов.

Распространение данных на весь период наблюдения (экстраполяция)

осуществляется по принципу приведения данных к единому временному периоду и производится объединением дневниковых записей за двухнедельный период, журнальных записей и показателей опросного листа за квартал. Преобразование двухнедельных дневниковых записей до квартального периода осуществляется умножением значений показателей на коэффициент экстраполяции (K_z), который рассчитывается по следующей формуле:

$$K_z = \frac{N_k}{N_d * p}$$

где:

N_k - число дней в квартале;

N_d - число дней ведения дневника (14);

p - число периодов ведения дневника (2)

Распространение данных на генеральную совокупность (статистическое взвешивание) осуществляется посредством присвоения каждому обследованному домохозяйству статистического веса, который характеризует общее число домохозяйств, представляемых частью, попавшей в выборку. Это положение основано на гипотезе о соответствии группы обследованных домохозяйств, объединенной по какому-либо признаку, группе домохозяйств с тем же признаком в генеральной совокупности. Сумма весов обеспечивает оценку количества всех домохозяйств данного региона и России в целом.

Веса первого этапа (первичные веса) рассчитываются на основе информации о формировании выборки и являются обратной величиной к вероятности отбора, рассчитываемой для каждой единицы отбора в зависимости от плана выборки.

Веса первого этапа рассчитываются по следующей формуле:

$$KVZV_1 = \frac{1}{V_1} * \frac{1}{V_2} * \frac{1}{V_3}, \text{ где:}$$

V_1 - вероятность отбора i -ого населенного пункта: $V_1 = \frac{M_i}{N_1(N_2)} * K_1(K_2)$;

V_2 - вероятность отбора j -ого счетного участка в i -ом населенном пункте: $V_2 = \frac{m_j}{M_i} * L_i$;

V_3 - вероятность отбора j -ого домашнего хозяйства на j -ом счетном участке: $V_3 = \frac{d_j}{D_j}$;

M_i – численность населения в отобранном населенном пункте на 1 января отчетного года;

m_j – численность населения на отобранном счетном участке по данным переписи 2010 года;

L_i – число отобранных счетных участков в i -ом отобранном населенном пункте;

D_j – число домохозяйств на j -ом отобранном счетном участке по данным переписи 2010 года;

d_j – число домохозяйств, отобранных для наблюдения на j -ом счетном участке;

$N_1(N_2)$ – численность городского (сельского) населения в республике, крае, области на 1 января отчетного года;

K_1 (K_2) – количество отобранных городских (сельских) населенных пунктов/городских районов.

На втором этапе производится корректировка первичных весов на основе данных переписи населения о распределении членов обследуемых домохозяйств по семьям различного состава отдельно по городскому и сельскому населению в региональном разрезе. Это положение основано на гипотезе о соответствии группы обследованных домохозяйств, объединенной по какому-либо признаку, группе домохозяйств с тем же признаком в генеральной совокупности.

Каждому домохозяйству k -го вида в j -ом разрезе в процессе распространения присваивается вес равный:

$$G_{kj} = \frac{W_{kj} * N_j}{N_{kj}}, \text{ где:}$$

W_{kj} - удельный вес населения (числа лиц в домохозяйствах) в k -ой группе j -го разреза в общей численности населения по данным переписи населения 2010 года;

N_j - численность населения j -го разреза по данным текущей статистики;

N_{kj} - число членов домохозяйства в k -ой группе по данным выборочного обследования в j -ом разрезе (рассчитывается с применением весов первого этапа):

$j=0$ - вся территория; $j=1$ - город; $j=2$ - село;

- $k=1$ - домохозяйства, состоящие из 1 человека;
- $k=2$ - домохозяйства, состоящие из 2-х человек;
- $k=3$ - домохозяйства, состоящие из 3-х человек;
- $k=4$ - домохозяйства, состоящие из 4-х человек;
- $k=5$ - домохозяйства, состоящие из 5-ти и более человек.

На третьем этапе производится дополнительная корректировка весов, полученных на втором этапе, в целях компенсации неполного охвата населения (отказы от обследования, недоступность и т.п.). Это положение основано на гипотезе о соответствии характера распределения населения по уровню среднедушевых денежных доходов в генеральной и выборочной совокупностях логнормальному закону распределения, при этом оценка величины модального денежного дохода по итогам ОБДХ принимается как наиболее достоверная выборочная оценка одного из параметров генеральной совокупности.

Корректировка производится на основе использования следующей информации в разрезе субъектов Российской Федерации:

- значение макроэкономического показателя денежного дохода по населению в целом за отчетный период (в среднем на душу, в месяц);
- ряды распределения обследуемого населения по величине среднедушевого денежного дохода по итогам ОБДХ за отчетный период;
- оценка величины модального денежного дохода по итогам ОБДХ за отчетный период.